



MINISTÉRIO DA EDUCAÇÃO  
SECRETARIA DE EDUCAÇÃO PROFISSIONAL E TECNOLÓGICA  
INSTITUTO FEDERAL DE EDUCAÇÃO, CIÊNCIA E TECNOLOGIA DE MATO GROSSO  
DIRETORIA DE POLÍTICAS DE INGRESSO E SELEÇÕES  
EDITAL 34/2024 – VESTIBULAR 2025/1 – CURSOS DE GRADUAÇÃO

(Versão consolidada com as alterações do Edital Retificador 02/2024, publicado no dia 09 de agosto de 2024)

ANEXO I  
CRONOGRAMA DO EDITAL 34/2024

VESTIBULAR - CURSOS DE GRADUAÇÃO 2025/1

DATA	EVENTOS
10 de junho de 2024	Publicação do edital.
10 e 11 de junho de 2024	Interposição de recurso para impugnação do edital.
17 de junho de 2024	Resposta dos recursos contra o edital.
18 de junho a 30 de agosto de 2024	Período de inscrição via internet.
18 de junho a 30 de agosto de 2024	Período para solicitar isenção, Anexo XIV, pelo Sistema SGC, no site <a href="https://seletivo.ifmt.edu.br">https://seletivo.ifmt.edu.br</a>
18 de junho a 30 de agosto de 2024	Período para envio de documentos de candidatos na condição de pessoa com deficiência (PcD), Anexo VIII, no Sistema SGC, pelo site <a href="https://seletivo.ifmt.edu.br">https://seletivo.ifmt.edu.br</a> .
18 de junho a 30 de agosto de 2024	Período para envio de documentos de candidatos na condição de cotista racial, Anexo VII e Anexo X, pelo Sistema SGC, no site <a href="https://seletivo.ifmt.edu.br">https://seletivo.ifmt.edu.br</a> .
18 de junho a 30 de agosto de 2024	Período para envio de documentos de candidatos na condição de cotista indígena, Anexo XII e cotista quilombola, Anexo XIII pelo Sistema SGC, no site <a href="https://seletivo.ifmt.edu.br">https://seletivo.ifmt.edu.br</a>
18 de junho a 30 de agosto de 2024	Período para encaminhamento de solicitação de atendimento especial/específico e documentação comprobatória, conforme itens e subitens do edital, pelo Sistema SGC, no site <a href="https://seletivo.ifmt.edu.br">https://seletivo.ifmt.edu.br</a>
18 de junho a 30 de agosto de 2024	Período para encaminhamento de Declaração de Uso de Nome Social no e-mail: <a href="mailto:proen.dpi@ifmt.edu.br">proen.dpi@ifmt.edu.br</a>
30 de agosto de 2024	Último prazo para encaminhar documentos para isenção, Anexo XIV, pelo Sistema SGC, no site <a href="https://seletivo.ifmt.edu.br">https://seletivo.ifmt.edu.br</a> .
30 de agosto de 2024	Último prazo para alteração de dados referentes à inscrição, pelo Sistema SGC, no site <a href="https://seletivo.ifmt.edu.br">https://seletivo.ifmt.edu.br</a> .
06 de setembro de 2024	Divulgação do resultado preliminar dos beneficiados com as isenções.
07 de setembro de 2024	Recurso contra o resultado preliminar dos beneficiados das isenções, Anexo II, pelo Sistema SGC, no site <a href="https://seletivo.ifmt.edu.br">https://seletivo.ifmt.edu.br</a> .
11 de setembro de 2024	Resultado definitivo dos beneficiados das isenções pós-recursos.



MINISTÉRIO DA EDUCAÇÃO  
SECRETARIA DE EDUCAÇÃO PROFISSIONAL E TECNOLÓGICA  
INSTITUTO FEDERAL DE EDUCAÇÃO, CIÊNCIA E TECNOLOGIA DE MATO GROSSO  
DIRETORIA DE POLÍTICAS DE INGRESSO E SELEÇÕES  
EDITAL 34/2024 – VESTIBULAR 2025/1 – CURSOS DE GRADUAÇÃO

12 de setembro de 2024	Último dia para o pagamento da taxa de inscrição.
17 de setembro de 2024	Divulgação da listagem preliminar de candidatos inscritos.
18 de setembro de 2024	Recurso contra a listagem preliminar de candidatos inscritos, Anexo II, pelo Sistema SGC, no site <a href="https://seletivo.ifmt.edu.br">https://seletivo.ifmt.edu.br</a> .
23 de setembro de 2024	Divulgação da listagem definitiva dos candidatos inscritos pós- recursos e os locais de provas.
<b>13 de outubro de 2024</b>	<b>Realização da prova objetiva.</b>
14 de outubro de 2024	Divulgação do gabarito preliminar.
14 e 15 de outubro de 2024	Recurso contra o resultado do gabarito preliminar, Anexo II, pelo Sistema SGC, no site <a href="https://seletivo.ifmt.edu.br">https://seletivo.ifmt.edu.br</a> .
25 de outubro de 2024	Divulgação do gabarito definitivo.
<b>04 de novembro de 2024</b>	<b>Publicação da convocação com os horários e datas das bancas de heteroidentificação (verificação da condição declarada pela(o) candidata/candidato negra/negro: preta/preto e parda/pardo) por campus.</b>
05 de novembro de 2024 a 25 novembro de 2024	Período para realização das bancas de heteroidentificação.
27 de novembro de 2024	Divulgação do resultado preliminar das bancas de heteroidentificação.
28 de novembro de 2024	Recurso contra o resultado preliminar das bancas de heteroidentificação, Anexo II, pelo Sistema SGC, no site <a href="https://seletivo.ifmt.edu.br">https://seletivo.ifmt.edu.br</a> .
06 de dezembro de 2024	Divulgação do resultado definitivo das bancas de heteroidentificação.
10 dezembro de 2024	Divulgação preliminar dos aprovados/classificados.
11 de dezembro de 2024	Recurso contra o resultado preliminar dos aprovados/classificados, Anexo II, pelo Sistema SGC, no site <a href="https://seletivo.ifmt.edu.br">https://seletivo.ifmt.edu.br</a> .
<b>16 de dezembro de 2024</b>	<b>Divulgação oficial dos aprovados/classificados.</b>
13 a 16 de janeiro de 2025	Matrícula dos aprovados.
21 de janeiro de 2025	Divulgação da 2ª chamada.
22 a 24 de janeiro de 2025	Matrícula da 2ª chamada.
28 de janeiro de 2025	Divulgação da 3ª chamada.
29 e 30 de janeiro de 2025	Matrícula da 3ª chamada.
03 de fevereiro de 2025	Divulgação da chamada geral dos excedentes, se houver vagas.
04 de fevereiro de 2025	Matrícula dos excedentes da chamada geral.



MINISTÉRIO DA EDUCAÇÃO  
SECRETARIA DE EDUCAÇÃO PROFISSIONAL E TECNOLÓGICA  
INSTITUTO FEDERAL DE EDUCAÇÃO, CIÊNCIA E TECNOLOGIA DE MATO GROSSO  
DIRETORIA DE POLÍTICAS DE INGRESSO E SELEÇÕES  
EDITAL 34/2024 – VESTIBULAR 2025/1 – CURSOS DE GRADUAÇÃO

**ANEXO II**  
**FORMULÁRIO DE RECURSO**

À DIRETORIA DE POLÍTICAS DE INGRESSO E SELEÇÕES			
NOME:			
ENDEREÇO:			
TELEFONE:		E-MAIL:	
CURSO:		TURNO:	
<input type="checkbox"/>	contra as normas do edital.	<input type="checkbox"/>	contra a nota da prova de redação.
<input type="checkbox"/>	contra o indeferimento de isenção.	<input type="checkbox"/>	contra o resultado do procedimento de heteroidentificação.
<input type="checkbox"/>	contra o indeferimento da inscrição.	<input type="checkbox"/>	contra o resultado preliminar.
<input type="checkbox"/>	contra as questões da prova e gabarito.	<input type="checkbox"/>	Outro.
<input type="checkbox"/>	contra a nota da prova objetiva (leitura dos cartões).		
Justificativa do candidato:			
_____ , _____ de _____ de _____.			
_____ Assinatura do candidato ou responsável legal			



MINISTÉRIO DA EDUCAÇÃO  
SECRETARIA DE EDUCAÇÃO PROFISSIONAL E TECNOLÓGICA  
INSTITUTO FEDERAL DE EDUCAÇÃO, CIÊNCIA E TECNOLOGIA DE MATO GROSSO  
DIRETORIA DE POLÍTICAS DE INGRESSO E SELEÇÕES  
EDITAL 34/2024 – VESTIBULAR 2025/1 – CURSOS DE GRADUAÇÃO

**ANEXO III**  
**FORMULÁRIO DE CORREÇÃO DE DADOS**

Nome:	E-mail:
Inscrição nº:	Telefone para contato:

Complete nos espaços abaixo apenas os campos a serem corrigidos.

Anexe ao formulário cópia do documento de identidade ou documento comprobatório;

A correção de dados deve ser solicitada a Diretoria de Políticas de Ingresso e Seleções, mediante envio do formulário devidamente preenchido, assinado, digitalizado, junto com o documento comprobatório, através do endereço eletrônico [proen.dpi@ifmt.edu.br](mailto:proen.dpi@ifmt.edu.br).

**O sistema não permite alteração de curso, campus ou reserva de vagas (cota), nesses casos o candidato deve realizar nova inscrição dentro do prazo previsto no edital.**

Nome: \_\_\_\_\_

Data de Nascimento: \_\_\_\_\_

Carteira de Identidade RG nº: \_\_\_\_\_

CPF nº: \_\_\_\_\_

Outras alterações: \_\_\_\_\_

\_\_\_\_\_

\_\_\_\_\_

\_\_\_\_\_

\_\_\_\_\_

\_\_\_\_\_, \_\_\_\_ de \_\_\_\_ de \_\_\_\_.

\_\_\_\_\_

Assinatura do candidato ou responsável legal



MINISTÉRIO DA EDUCAÇÃO  
SECRETARIA DE EDUCAÇÃO PROFISSIONAL E TECNOLÓGICA  
INSTITUTO FEDERAL DE EDUCAÇÃO, CIÊNCIA E TECNOLOGIA DE MATO GROSSO  
DIRETORIA DE POLÍTICAS DE INGRESSO E SELEÇÕES  
EDITAL 34/2024 – VESTIBULAR 2025/1 – CURSOS DE GRADUAÇÃO

**ANEXO IV**

**RELAÇÃO DE PESSOAS QUE COMPÕEM A RENDA FAMILIAR (AÇÕES AFIRMATIVAS)**

Eu, \_\_\_\_\_, inscrito no CPF sob o nº. \_\_\_\_\_, pertencente a um núcleo familiar de \_\_\_\_\_ (\_\_\_\_) pessoas, pleiteante a uma vaga no vestibular para os cursos técnicos integrados ao ensino médio, declaro que a nossa renda familiar soma R\$ \_\_\_\_\_ (\_\_\_\_), originada das atividades laborais, conforme discriminação abaixo:

Descreva na tabela abaixo o nome de todas as pessoas que moram na residência de sua família (inclusive você, além de avós, tios, primos e também amigos) e informe a renda daqueles que trabalham.

Nº	Nome	Parentesco com o candidato	Data de Nascimento	Renda mensal
01		Próprio(a) candidato(a)		
02				
03				
04				
05				
06				
07				
08				
09				
10				

Declaro estar ciente de que as informações prestadas são de minha inteira responsabilidade e que, no caso de declaração falsa, estarei sujeito às sanções previstas em lei, aplicando-se, ainda, o disposto no parágrafo único do art. 10 do Decreto 83.936, de 6 de setembro de 1979.

Estou ciente de que devo apresentar os documentos comprobatórios destas informações, no ato da minha matrícula.

\_\_\_\_\_, \_\_\_\_\_ de \_\_\_\_\_ de \_\_\_\_\_.

\_\_\_\_\_  
Assinatura do candidato ou responsável legal



MINISTÉRIO DA EDUCAÇÃO  
SECRETARIA DE EDUCAÇÃO PROFISSIONAL E TECNOLÓGICA  
INSTITUTO FEDERAL DE EDUCAÇÃO, CIÊNCIA E TECNOLOGIA DE MATO GROSSO  
DIRETORIA DE POLÍTICAS DE INGRESSO E SELEÇÕES  
EDITAL 34/2024 – VESTIBULAR 2025/1 – CURSOS DE GRADUAÇÃO

**ANEXO V**  
**DECLARAÇÃO DE RENDA**

Eu, \_\_\_\_\_, CPF nº \_\_\_\_\_, declaro, sob as penas da lei, que a renda média dos últimos \_\_\_\_\_ meses, no valor de R\$ \_\_\_\_\_ mensais, declarada, refere-se aos ganhos obtidos com meu trabalho em atividades de \_\_\_\_\_, realizado em \_\_\_\_\_ (local onde realiza a atividade).

Declaro ainda que o valor acima apresentado é verdadeiro e estou ciente de que a omissão de informações ou a apresentação de dados ou documentos falsos e/ou divergentes podem resultar em processo contra mim, do tipo penal (crime de falsidade ideológica) e cível (ressarcimento por prejuízo causado a terceiros).

Autorizo a devida investigação e fiscalização para fins de confirmar a informação declarada acima, caso seja necessário.

\_\_\_\_\_, \_\_\_\_\_ de \_\_\_\_\_ de \_\_\_\_\_.

---

Assinatura do declarante ou responsável legal



MINISTÉRIO DA EDUCAÇÃO  
SECRETARIA DE EDUCAÇÃO PROFISSIONAL E TECNOLÓGICA  
INSTITUTO FEDERAL DE EDUCAÇÃO, CIÊNCIA E TECNOLOGIA DE MATO GROSSO  
DIRETORIA DE POLÍTICAS DE INGRESSO E SELEÇÕES  
EDITAL 34/2024 – VESTIBULAR 2025/1 – CURSOS DE GRADUAÇÃO

**ANEXO VI**  
**DECLARAÇÃO DE AUSÊNCIA DE RENDA**

Eu, \_\_\_\_\_, portador da Carteira de Identidade RG nº \_\_\_\_\_ e inscrito no CPF sob o nº \_\_\_\_\_, declaro, sob as penas da lei, para fins de apresentação ao IFMT, que não exerço nenhum tipo de atividade remunerada desde \_\_\_\_\_, sendo dependente financeiramente de \_\_\_\_\_, que é meu/minha \_\_\_\_\_ (informar grau de parentesco da pessoa), portador(a) da Carteira de Identidade RG nº \_\_\_\_\_ e inscrito no CPF sob o nº \_\_\_\_\_.

Declaro, ainda, a inteira responsabilidade pelas informações contidas nesta declaração, estando ciente de que a omissão ou a apresentação de informações e/ou documentos falsos ou divergentes implicarão medidas judiciais.

Autorizo o Instituto Federal de Mato Grosso a averiguar as informações acima fornecidas.

Por ser expressão da verdade, firmo e assino a presente declaração para que produza seus efeitos legais e de direito, e estou ciente de que responderei legalmente pela informação prestada.

\_\_\_\_\_, \_\_\_\_ de \_\_\_\_\_ de \_\_\_\_\_.

---

Assinatura do declarante ou responsável legal



MINISTÉRIO DA EDUCAÇÃO  
SECRETARIA DE EDUCAÇÃO PROFISSIONAL E TECNOLÓGICA  
INSTITUTO FEDERAL DE EDUCAÇÃO, CIÊNCIA E TECNOLOGIA DE MATO GROSSO  
DIRETORIA DE POLÍTICAS DE INGRESSO E SELEÇÕES  
EDITAL 34/2024 – VESTIBULAR 2025/1 – CURSOS DE GRADUAÇÃO

**ANEXO VII**  
**AUTODECLARAÇÃO RACIAL - AÇÕES AFIRMATIVAS (L2, L4, L6 E L8)**

Eu, \_\_\_\_\_, portador da Carteira de Identidade RG nº \_\_\_\_\_, órgão expedidor \_\_\_\_\_, CPF nº \_\_\_\_\_ e inscrição nº \_\_\_\_\_, para o fim específico de concorrer à reserva de vagas destinadas a negros (pretos e pardos) no vestibular regido pelo Edital acima especificado, com base na Lei 12.711/2012, regulamentada pelo Decreto 7.824/2012 e implementada pela Portaria Normativa MEC 18/2012, declaro-me:

Preto

Pardo

\_\_\_\_\_, \_\_\_\_ de \_\_\_\_\_ de \_\_\_\_\_.

\_\_\_\_\_  
Assinatura do declarante ou responsável legal





MINISTÉRIO DA EDUCAÇÃO  
SECRETARIA DE EDUCAÇÃO PROFISSIONAL E TECNOLÓGICA  
INSTITUTO FEDERAL DE EDUCAÇÃO, CIÊNCIA E TECNOLOGIA DE MATO GROSSO  
DIRETORIA DE POLÍTICAS DE INGRESSO E SELEÇÕES  
EDITAL 34/2024 – VESTIBULAR 2025/1 – CURSOS DE GRADUAÇÃO

ANEXO VIII

REQUERIMENTO DE RESERVA DE VAGAS PARA CANDIDATO COM DEFICIÊNCIA E/OU ATENDIMENTO ESPECIAL/ESPECÍFICO

IDENTIFICAÇÃO DO CANDIDATO			
Nome			
Carteira de Identidade RG nº		Órgão Expedidor	
CPF		Fone	
Curso pretendido			
Nº de inscrição			
E-mail			

Deseja participar da reserva de vagas destinadas a candidatos com deficiência, conforme previsto na Lei 13.409/2016?

Não  Sim

Tipo de Deficiência:

Física  Auditiva  Visual  Mental  Múltipla

Necessita de condições especiais para realização da(s) prova(s)

Não  Sim

Conforme o item e subitens deste Edital, solicito:

- Auxílio de fiscal leitor para a leitura da prova.  
 Auxílio de fiscal transcritor.  
 Utilização de lupa eletrônica.  
 Acesso facilitado em função de dificuldade de locomoção ou uso de cadeira de rodas.  
 Sala de andar térreo.  
 Tempo adicional de uma hora.  
 Permissão para uso de medicamento durante a prova.  
 Permissão para utilizar meu aparelho auditivo durante a prova.  
 Intérprete de Libras.  
 Correção da minha redação adaptada em função de minha primeira língua ser a Libras.  
 Cadeira e mesa adequadas à minha estatura ou amputação.  
 Espaço reservado para amamentação (**indicar nome do responsável para acompanhar a criança**).

Nome: \_\_\_\_\_ CPF \_\_\_\_\_ RG \_\_\_\_\_

Descrever o atendimento diferenciado: \_\_\_\_\_

O candidato inscrito como pessoa com deficiência que necessitar de tempo adicional para a realização das provas deverá requerê-lo, com justificativa acompanhada de parecer emitido por especialista da área de sua deficiência.

RELAÇÃO DE DOCUMENTOS QUE DEVEM SER ENVIADOS	
<input type="checkbox"/>	Requerimento de reserva de vagas para candidato com deficiência (Anexo VIII), fornecido pelo IFMT, totalmente preenchido, sem rasuras, assinado e datado pelo candidato ou por seu responsável no ato da inscrição.
<input type="checkbox"/>	Cópia do laudo médico, <b>emitido nos últimos 12 (doze) meses</b> por profissionais de saúde especializados na área de deficiência do candidato e desde que tais profissões sejam regulamentadas, atestando o tipo e o grau ou nível da deficiência, com expressa referência ao código correspondente da Classificação Internacional de Doenças (CID-10).

Obs: Sem a entrega do formulário com a relação de documentos, o candidato não concorrerá a vaga reservada a pessoas com deficiência e/ou atendimento diferenciado.

\_\_\_\_\_, \_\_\_\_ de \_\_\_\_\_ de \_\_\_\_\_.

Assinatura do (a) requerente ou responsável legal



**MINISTÉRIO DA EDUCAÇÃO**  
**SECRETARIA DE EDUCAÇÃO PROFISSIONAL E TECNOLÓGICA**  
**INSTITUTO FEDERAL DE EDUCAÇÃO, CIÊNCIA E TECNOLOGIA DE MATO GROSSO**  
**DIRETORIA DE POLÍTICAS DE INGRESSO E SELEÇÕES**  
**EDITAL 34/2024 – VESTIBULAR 2025/1 – CURSOS DE GRADUAÇÃO**

**ANEXO IX**  
**FORMULÁRIO DE SOLICITAÇÃO DE USO DE NOME SOCIAL**

Em conformidade com o Decreto 8.727/2016 e a Resolução CONSUP/IFMT 96/2017, é facultada ao candidato travesti ou transexual (pessoa que se identifica e quer ser reconhecida socialmente em consonância com sua identidade de gênero) a utilização do nome social.

Dessa forma, no ato da inscrição, o candidato deve preencher o formulário, indicando a sua escolha pelo uso do nome social e encaminhar os seguintes documentos:

**a)** fotografia atual, nítida, individual, colorida, com fundo branco, sem o uso de óculos escuros e artigos de chapelaria (boné, chapéu, viseira, gorro ou similares);

**b)** cópia digitalizada, frente e verso, de um dos documentos de identificação oficial com foto, válido.

**c)** cópia assinada e digitalizada deste formulário de solicitação de atendimento pelo nome social.

Os documentos devem ser enviados por meio de e-mail para o endereço [proen.dpi@ifmt.edu.br](mailto:proen.dpi@ifmt.edu.br), conforme data e horário especificados no Edital. O assunto da mensagem deve ser: “Solicitação de uso de nome social”.

**Ressaltamos que não serão aceitos documentos apresentados fora do prazo ou incompletos.**

Caso o candidato seja menor de dezoito anos, o formulário precisa conter a assinatura dos pais ou do responsável legal e uma cópia do documento de identidade deste.

Nome social: _____
Nome civil: _____
Data de nascimento: _____ CPF: _____
Nº de inscrição: _____
Nº do Edital: _____
E-mail: _____ Telefone: _____

Declaro que estou inscrito no vestibular regido pelo edital acima especificado e venho por meio deste solicitar inclusão do meu nome social para minha identificação pessoal durante o referido vestibular, nos termos do Decreto 8.727/2016 e da Resolução CONSUP/IFMT 96/2017.

<p>*Preencher este campo se o solicitante for menor de 18 (dezoito) anos. Autorizo o candidato acima qualificado a usar o nome social informado neste formulário no vestibular regido pelo Edital acima especificado.</p> <p style="text-align: center;">_____ Assinatura do pai/mãe ou responsável legal</p>
---

\_\_\_\_\_, \_\_\_\_ de \_\_\_\_\_ de \_\_\_\_.

\_\_\_\_\_  
Assinatura do candidato



MINISTÉRIO DA EDUCAÇÃO  
SECRETARIA DE EDUCAÇÃO PROFISSIONAL E TECNOLÓGICA  
INSTITUTO FEDERAL DE EDUCAÇÃO, CIÊNCIA E TECNOLOGIA DE MATO GROSSO  
DIRETORIA DE POLÍTICAS DE INGRESSO E SELEÇÕES  
EDITAL 34/2024 – VESTIBULAR 2025/1 – CURSOS DE GRADUAÇÃO

(Alterado pelo Edital Retificador 02/2024, publicado no dia 09 de agosto de 2024)

**ANEXO X**  
**TERMO DE AUTORIZAÇÃO DE USO DE IMAGEM**

Eu, \_\_\_\_\_, nacionalidade \_\_\_\_\_, estado civil \_\_\_\_\_, portador da Carteira de Identidade RG nº \_\_\_\_\_, inscrito no CPF nº \_\_\_\_\_, residente à \_\_\_\_\_, nº \_\_\_\_\_, na cidade de \_\_\_\_\_, (se menor) neste ato, representado por \_\_\_\_\_, portador da Carteira de Identidade RG nº \_\_\_\_\_, **AUTORIZO** o uso de minha imagem em todo e qualquer material entre fotos, filmagens, documentos e outros meios de comunicação, para ser utilizada em campanhas promocionais, institucionais e conteúdo jornalístico do Instituto Federal de Educação, Ciência e Tecnologia de Mato Grosso, inscrito no CNPJ sob o nº 10.784.782/0001-50, sejam essas destinadas à divulgação ao público em geral e/ou apenas para uso interno desta instituição, desde que não haja desvirtuamento da sua finalidade.

A presente autorização é concedida a título gratuito, a todas as modalidades abaixo assinaladas abrangendo o uso da imagem acima mencionada em todo território nacional e no exterior.

( ) Para os processos de **heteroidentificação** fenotípica de candidatos autodeclarados negros (pretos e pardos) quando optarem em concorrer às vagas reservadas para candidatos negros; entre outros;

- |   |   |  |
|---|---|--|
| ( ) Site institucional;   | ( ) Home page;  | ( ) Imprensa em geral (TV, rádio, jornal, revista e internet) que venha a utilizar essa imagem em seu conteúdo de notícias relacionados à instituição. |
| ( ) Facebook institucional;   | ( ) Cartazes;   |  |
| ( ) Outdoor;  | ( ) Back-light;   |  |
| ( ) Busdoor; folhetos em geral (encartes, mala direta, catálogo, etc.); | ( ) Mídia eletrônica (painéis, vídeo-tapes, televisão, cinema, programa para rádio, mídias sociais (Facebook, Instagram, Twitter e WhatsApp). |  |
| ( ) Anúncios em revistas e jornais em geral.                            |   |  |

**Para os itens não assinalados, não está autorizada a utilização de minha imagem.**

Por esta ser a expressão da minha vontade declaro que autorizo o uso acima descrito sem que nada haja a ser reclamado a título de direitos conexos à minha imagem ou a qualquer outro.

\_\_\_\_\_, \_\_\_\_\_ de \_\_\_\_\_ de \_\_\_\_\_.

\_\_\_\_\_  
Assinatura do declarante ou responsável legal



MINISTÉRIO DA EDUCAÇÃO  
SECRETARIA DE EDUCAÇÃO PROFISSIONAL E TECNOLÓGICA  
INSTITUTO FEDERAL DE EDUCAÇÃO, CIÊNCIA E TECNOLOGIA DE MATO GROSSO  
DIRETORIA DE POLÍTICAS DE INGRESSO E SELEÇÕES  
EDITAL 34/2024 – VESTIBULAR 2025/1 – CURSOS DE GRADUAÇÃO

**ANEXO XI**  
**DECLARAÇÃO DE RESIDÊNCIA**

DADOS PESSOAIS			
Nome:			
Documento de Identidade:		Órgão expedidor:	
CPF:			
Nacionalidade:		Naturalidade:	
Telefone:		Celular:	
E-mail:			
<b>Na falta de documentos para comprovação de residência, declaro para fins de matrícula no IFMT, sob as penas da Lei, ser residente e domiciliado no endereço abaixo:</b>			
Endereço:			
Nº:	Complemento:	Bairro:	
CEP:	Cidade:	UF:	
<b>Declaro ainda, estar ciente de que a falsidade da presente declaração pode implicar na sanção penal prevista no Código Penal, “Art. 299 Omitir, em documento público ou particular, declaração que nele deveria constar, ou nele inserir ou fazer inserir declaração falsa ou diversa da que devia ser escrita, com o fim de prejudicar direito, criar obrigação ou alterar a verdade sobre o fato juridicamente relevante”, pena de reclusão de 1 (um) a 5 (cinco) anos e multa, se o documento é público e reclusão de 1 (um) a 3 (três) anos, se o documento é particular.</b>			

\_\_\_\_\_, \_\_\_\_ de \_\_\_\_ de \_\_\_\_.

\_\_\_\_\_  
Assinatura do declarante ou responsável legal



MINISTÉRIO DA EDUCAÇÃO  
SECRETARIA DE EDUCAÇÃO PROFISSIONAL E TECNOLÓGICA  
INSTITUTO FEDERAL DE EDUCAÇÃO, CIÊNCIA E TECNOLOGIA DE MATO GROSSO  
DIRETORIA DE POLÍTICAS DE INGRESSO E SELEÇÕES  
EDITAL 34/2024 – VESTIBULAR 2025/1 – CURSOS DE GRADUAÇÃO

**ANEXO XII**  
**DECLARAÇÃO DE PERTENCIMENTO ÉTNICO (INDÍGENA)**

Eu, liderança indígena do povo \_\_\_\_\_ abaixo assinado, localizado no Município de \_\_\_\_\_, Estado \_\_\_\_\_, DECLARO, junto ao Instituto Federal de Mato Grosso que \_\_\_\_\_, Carteira de Identidade RG nº \_\_\_\_\_, Órgão Expedidor \_\_\_\_\_, CPF nº \_\_\_\_\_, nascido em \_\_\_\_\_, candidato(a) ao ingresso no IFMT vestibular regido pelo Edital acima especificado, é INDÍGENA e mantém vínculo de participação na Comunidade, pertencente ao Povo Indígena \_\_\_\_\_, mantendo laços familiares, econômicos, sociais e culturais com a referida Comunidade.

Declaro, ainda, ter ciência de que as informações prestadas para o processo de análise da condição declarada por nós, acima descrita, com vistas ao ingresso pela modalidade de cotas no IFMT, são de minha inteira responsabilidade e quaisquer informações inverídicas prestadas poderão implicar no indeferimento da solicitação de vaga e na aplicação de medidas legais cabíveis.  
Por ser verdade, dato e assino.

\_\_\_\_\_, \_\_\_\_ de \_\_\_\_\_ de \_\_\_\_\_.

Liderança Indígena: \_\_\_\_\_

Nome: \_\_\_\_\_

Carteira de Identidade RG nº \_\_\_\_\_ CPF nº \_\_\_\_\_

Telefone: \_\_\_\_\_ Endereço: \_\_\_\_\_

Assinatura: \_\_\_\_\_



MINISTÉRIO DA EDUCAÇÃO  
SECRETARIA DE EDUCAÇÃO PROFISSIONAL E TECNOLÓGICA  
INSTITUTO FEDERAL DE EDUCAÇÃO, CIÊNCIA E TECNOLOGIA DE MATO GROSSO  
DIRETORIA DE POLÍTICAS DE INGRESSO E SELEÇÕES  
EDITAL 34/2024 – VESTIBULAR 2025/1 – CURSOS DE GRADUAÇÃO

## ANEXO XII

### DECLARAÇÃO DE PERTENCIMENTO ÉTNICO (QUILOMBOLA)

Nós, abaixo assinado, residentes na Comunidade Quilombola \_\_\_\_\_,  
localizada no Município de \_\_\_\_\_, Estado \_\_\_\_ CEP \_\_\_\_\_,  
declaramos para os devidos fins de direito que o(a) estudante  
\_\_\_\_\_, RG nº \_\_\_\_\_, CPF nº  
\_\_\_\_\_, nascido(a) em \_\_\_\_/\_\_\_\_/\_\_\_\_\_, é **QUILOMBOLA**, nascido(a) e residente  
na Comunidade Quilombola \_\_\_\_\_, mantendo laços  
familiares, econômicos sociais e culturais com a referida comunidade.  
Por ser expressão da verdade, dato e assino.

\_\_\_\_\_, de \_\_\_\_ de \_\_\_\_\_.

Nome da Liderança 1: \_\_\_\_\_

Assinatura: \_\_\_\_\_

Carteira de Identidade RG ou CIN nº \_\_\_\_\_ CPF nº \_\_\_\_\_

Endereço: \_\_\_\_\_ Telefone: \_\_\_\_\_

Nome da Liderança 2: \_\_\_\_\_

Assinatura: \_\_\_\_\_

Carteira de Identidade RG ou CIN nº \_\_\_\_\_ CPF nº \_\_\_\_\_

Endereço: \_\_\_\_\_ Telefone: \_\_\_\_\_

\_\_\_\_\_

Assinatura do candidato



MINISTÉRIO DA EDUCAÇÃO  
SECRETARIA DE EDUCAÇÃO PROFISSIONAL E TECNOLÓGICA  
INSTITUTO FEDERAL DE EDUCAÇÃO, CIÊNCIA E TECNOLOGIA DE MATO GROSSO  
DIRETORIA DE POLÍTICAS DE INGRESSO E SELEÇÕES  
EDITAL 34/2024 – VESTIBULAR 2025/1 – CURSOS DE GRADUAÇÃO

**ANEXO XIV**  
**REQUERIMENTO DE SOLICITAÇÃO DE ISENÇÃO**

AO MAGNIFICO REITOR DO IFMT.				
NOME:				
FILIAÇÃO		PAI:		
		MÃE:		
N.º RG	Org. Expedidor	Nº CPF	Renda familiar <i>per capita</i> bruta	
ENDEREÇO COMPLETO:				
BAIRRO		CEP	TELEFONE	CELULAR
DATA DE NASCIMENTO	NATURALIDADE	OPÇÃO DE CURSO	TURNO	
			<input type="checkbox"/> Matutino <input type="checkbox"/> Vespertino <input type="checkbox"/> Noturno <input type="checkbox"/> Integral	
NÚMERO DO NIS (PIS/PASEP) OU CADÚNICO				
CIDADE E ESTADO ONDE REALIZOU O CADASTRO DO CADÚNICO				
Vem mui respeitosamente requerer de V. Mag. <sup>a</sup> a isenção da taxa de inscrição para o vestibular regido pelo Edital acima especificado.				
<b>RELAÇÃO DE DOCUMENTOS QUE DEVEM SER ENVIADOS</b>				
<input type="checkbox"/>	Formulário de solicitação de isenção (Anexo XIV), fornecido pelo IFMT, totalmente preenchido, sem rasuras, assinado e datado pelo candidato ou por seu responsável no ato do pedido de isenção.			
<input type="checkbox"/>	Histórico escolar devidamente assinado, sem rasuras, legível e com identificação do responsável pela emissão, comprovando que cursou o ensino médio na rede pública de ensino (municipal, estadual ou federal) e/ou declaração da instituição particular, informando que o candidato recebeu bolsa integral, conforme prevê a alínea "b" do subitem 5.3 do Edital.			
Para comprovação da renda bruta familiar, enviar o <b>comprovante de cadastro no CadÚnico</b> .				
<input type="checkbox"/>	Folha Resumo ou certidão de cadastro do Cadastro Único.			
<b>Atenção: A falta de assinatura, o não preenchimento integral do formulário de pedido de isenção ou a ausência de quaisquer documentos requeridos, conforme prevê o Edital, indeferirá a solicitação da taxa de isenção.</b>				

\_\_\_\_\_, \_\_\_\_ de \_\_\_\_ de \_\_\_\_.

**ASSINATURA DO CANDIDATO**

--



MINISTÉRIO DA EDUCAÇÃO  
SECRETARIA DE EDUCAÇÃO PROFISSIONAL E TECNOLÓGICA  
INSTITUTO FEDERAL DE EDUCAÇÃO, CIÊNCIA E TECNOLOGIA DE MATO GROSSO  
DIRETORIA DE POLÍTICAS DE INGRESSO E SELEÇÕES  
EDITAL 34/2024 – VESTIBULAR 2025/1 – CURSOS DE GRADUAÇÃO

**ANEXO XV**  
**LISTA DE VERIFICAÇÃO DE DOCUMENTOS PARA A MATRÍCULA**

Apresentar na Secretaria de Registro Escolar do Campus ou Campus Avançado, conforme cronograma, os documentos com **originais** e cópias legíveis ou cópias autenticadas em cartório e/ou em formato digital.

**1. DOCUMENTOS OBRIGATÓRIOS PARA TODOS OS CANDIDATOS**

- certidão de nascimento ou casamento;
- uma foto 3x4 recente;
- certificado de conclusão do ensino médio ou documento equivalente, **para as ações afirmativas de escola pública (L2, L3, L4, L5, L6, L7, L8, L9), o histórico deverá constar todos os anos do ensino médio em escola pública, inclusive de exames supletivos e/ou EJA. A apresentação da documentação em escola particular em qualquer um dos anos do ensino médio ocasionará a perda automática da matrícula.**
- histórico escolar do ensino médio ou documento equivalente, **para as ações afirmativas de escola pública (L2, L3, L4, L5, L6, L7, L8, L9), o histórico deverá constar todos os anos do ensino médio em escola pública, inclusive de exames supletivos e/ou EJA. A apresentação da documentação em escola particular em qualquer um dos anos do ensino médio ocasionará a perda automática da matrícula.**
- cédula de identidade oficial (RG) ou Carteira de Identidade Nacional (CIN);
- CPF;
- título de eleitor, para candidato maior de 18 anos ou certidão de quitação eleitoral;
- comprovante do serviço militar para o maior de 18 anos do sexo masculino ou comprovante de dispensa;
- comprovante atualizado de residência, referente ao mês anterior a matrícula, como conta de luz, água ou telefone e declaração de residência, (Anexo XI), caso o candidato não possua comprovante em seu nome;
- CPF do pai, mãe ou responsável legal do candidato menor de 18 anos;
- declaração de que não possui vínculo com outro curso de graduação em instituição de ensino superior pública, incluindo o próprio IFMT (Anexo XX);
- CPF do pai, mãe ou responsável legal do candidato menor de 18 anos;
- termo de autorização de uso da imagem, conforme idade (Anexo X).

**1.1 O candidato estrangeiro, além dos documentos elencados no item 01, deverá apresentar também os seguintes documentos:**

- passaporte, com cópia das seguintes páginas: de identificação, do visto, do carimbo de entrada e carimbo de registro;
- histórico escolar de conclusão dos estudos de nível médio ou documento equivalente, com a equivalência de estudos aprovada pelo órgão competente no Brasil; e/ou apresentação de protocolo de solicitação junto ao órgão competente de equivalência, ambos com data anterior à matrícula;
- protocolo de solicitação de renovação da cédula de identidade de estrangeiro (CIE) antigamente denominado RNE, ao Departamento de Polícia Federal, nos casos em que a validade da CIE estiver próxima (30 dias). Para o portador de visto permanente, será suficiente a apresentação da CIE válida.

**2. CANDIDATOS DA LISTA 01 (L1) – PcD, apresentar os documentos do item 01 e também:**

- laudo médico emitido nos últimos doze meses, assinado por médico especializado na área de deficiência do candidato, atestando o tipo e o grau ou nível da deficiência, bem como a provável causa da deficiência e as limitações impostas pela deficiência com expressa referência ao código correspondente da Classificação Internacional de Doenças (CID)

**3. CANDIDATOS DA LISTA 02 (L2) – EP + RENDA + PPI + PcD, apresentar os documentos do item 01 e também:**

- laudo médico emitido nos últimos doze meses, assinado por médico especializado na área de deficiência do candidato, atestando o tipo e o grau ou nível da deficiência, bem como a provável causa da deficiência e as limitações impostas pela deficiência com expressa referência ao código correspondente da Classificação Internacional de Doenças (CID)





MINISTÉRIO DA EDUCAÇÃO  
SECRETARIA DE EDUCAÇÃO PROFISSIONAL E TECNOLÓGICA  
INSTITUTO FEDERAL DE EDUCAÇÃO, CIÊNCIA E TECNOLOGIA DE MATO GROSSO  
DIRETORIA DE POLÍTICAS DE INGRESSO E SELEÇÕES  
EDITAL 34/2024 – VESTIBULAR 2025/1 – CURSOS DE GRADUAÇÃO

- autodeclaração étnico-racial (para candidatos pretos e pardos) e aprovação na banca de heteroidentificação ou declaração de pertencimento étnico (para candidatos indígenas e quilombolas)
- relação de pessoas que compõem a renda familiar
- certidão de nascimento ou carteira de identidade dos membros familiares menores de 18 anos
- carteira de identidade dos membros familiares maiores de 18 anos
- CPF dos membros familiares maiores de 18 anos
- comprovação de estado civil: certidão de nascimento, certidão de casamento ou declaração de união estável dos membros familiares maiores de 18 anos

Para comprovação da renda, apresentar de todos os membros familiares:

### 3.1. Trabalhador assalariado:

- contracheques ou holerites dos três últimos meses que antecedem a inscrição no vestibular
- comprovante da última declaração anual do imposto de renda, acompanhada o recibo de entrega à Receita Federal do Brasil e da respectiva notificação de restituição, quando houver
- para quem não declara Imposto de Renda, apresentar comprovante da consulta no link: <https://www.gov.br/pt-br/servicos/consultar-restituicao-de-imposto-de-renda> incluir o print da tela ou preencher e assinar a Declaração de Isenção de Imposto de Renda (conforme a Lei nº 7.115/83), documento obtido através do link: <https://www.gov.br/receitafederal/pt-br/centrais-de-conteudo/formularios/declaracoes/dai/view>
- carteira de trabalho registrada e atualizada (cópia da folha de identificação, frente e verso, do contrato vigente e da folha seguinte e das folhas de atualização salarial)
- carnê do INSS com recolhimento em dia, no caso de empregada doméstica
- extrato atualizado da conta vinculada do trabalhador no FGTS
- extratos bancários dos últimos 3 meses que antecedem a inscrição no vestibular

### 3.2. Atividade rural:

- comprovante da última declaração anual do imposto de renda, acompanhada o recibo de entrega à Receita Federal do Brasil e da respectiva notificação de restituição, quando houver
- para quem não declara Imposto de Renda, apresentar comprovante da consulta no link: <https://www.gov.br/pt-br/servicos/consultar-restituicao-de-imposto-de-renda> incluir o print da tela ou preencher e assinar a Declaração de Isenção de Imposto de Renda (conforme a Lei nº 7.115/83), documento obtido através do link: <https://www.gov.br/receitafederal/pt-br/centrais-de-conteudo/formularios/declaracoes/dai/view>
- comprovante da última declaração do imposto de renda da pessoa jurídica (IRPJ), quando houver ou DECORE fornecida por contador ou documento equivalente emitido por órgãos oficiais (EMATER ou órgão equivalente, sindicato de produtor rural, dentre outros), informando: identificação do proprietário (nome, carteira de identidade, CPF e endereço), identificação da propriedade (área e endereço), como utiliza a terra (o que produz e qual a renda mensal)
- contrato de arrendamento de terras, se houver
- quaisquer declarações tributárias referentes a pessoas jurídicas vinculadas ao candidato ou a membros da família, quando for o caso
- extratos bancários da pessoa física e das pessoas jurídicas vinculadas, referentes aos últimos três meses que antecedem a inscrição no vestibular
- notas fiscais de vendas, se houver

### 3.3. Aposentados e pensionistas

- extrato mais recente do pagamento de benefício ou comprovante atual do INSS, contendo número do benefício, tipo de benefício e o respectivo valor. O comprovante pode ser obtido através do link: Aposentados e pensionistas, benefício de prestação continuada (BPC) ou benefícios temporários (auxílio doença, por exemplo): <https://meu.inss.gov.br/central/index.html>



MINISTÉRIO DA EDUCAÇÃO  
SECRETARIA DE EDUCAÇÃO PROFISSIONAL E TECNOLÓGICA  
INSTITUTO FEDERAL DE EDUCAÇÃO, CIÊNCIA E TECNOLOGIA DE MATO GROSSO  
DIRETORIA DE POLÍTICAS DE INGRESSO E SELEÇÕES  
EDITAL 34/2024 – VESTIBULAR 2025/1 – CURSOS DE GRADUAÇÃO

Programa Bolsa Família: <https://www.caixa.gov.br/atendimento/aplicativos/bolsa-familia/Paginas/default.aspx>

comprovante da última declaração anual do imposto de renda, acompanhada o recibo de entrega à Receita Federal do Brasil e da respectiva notificação de restituição, quando houver

para quem não declara Imposto de Renda, apresentar comprovante da consulta no link: <https://www.gov.br/pt-br/servicos/consultar-restituicao-de-imposto-de-renda> incluir o print da tela ou preencher e assinar a Declaração de Isenção de Imposto de Renda (conforme a Lei nº 7.115/83), documento obtido através do link: <https://www.gov.br/receitafederal/pt-br/centrais-de-conteudo/formularios/declaracoes/dai/view>

caso o aposentado ou pensionista exerça alguma atividade remunerada, deverá apresentar a documentação comprobatória

extratos bancários dos últimos três meses que antecedem a inscrição no vestibular

### 3.4. Profissionais liberais

comprovante da última declaração anual do imposto de renda, acompanhada o recibo de entrega à Receita Federal do Brasil e da respectiva notificação de restituição, quando houver

para quem não declara Imposto de Renda, apresentar comprovante da consulta no link: <https://www.gov.br/pt-br/servicos/consultar-restituicao-de-imposto-de-renda> incluir o print da tela ou preencher e assinar a Declaração de Isenção de Imposto de Renda (conforme a Lei nº 7.115/83), documento obtido através do link: <https://www.gov.br/receitafederal/pt-br/centrais-de-conteudo/formularios/declaracoes/dai/view>

quaisquer declarações tributárias referentes a pessoas jurídicas vinculadas ao candidato ou a membros de sua família, quando for o caso

relatório anual/mensal emitido pelo contador, baseado nas notas fiscais

guia de recolhimento ao INSS com comprovante de pagamento do último mês, compatíveis com a renda declarada

extratos bancários dos últimos três meses que antecedem a inscrição no vestibular

### 3.5. Profissionais autônomos

Declaração de renda

comprovante da última declaração anual do imposto de renda, acompanhada o recibo de entrega à Receita Federal do Brasil e da respectiva notificação de restituição, quando houver

para quem não declara Imposto de Renda, apresentar comprovante da consulta no link: <https://www.gov.br/pt-br/servicos/consultar-restituicao-de-imposto-de-renda> incluir o print da tela ou preencher e assinar a Declaração de Isenção de Imposto de Renda (conforme a Lei nº 7.115/83), documento obtido através do link: <https://www.gov.br/receitafederal/pt-br/centrais-de-conteudo/formularios/declaracoes/dai/view>

extratos bancários dos últimos três meses que antecedem a inscrição no vestibular

### 3.6. Rendimentos de aluguel ou arrendamento de bens móveis e imóveis

comprovante da última declaração anual do imposto de renda, acompanhada o recibo de entrega à Receita Federal do Brasil e da respectiva notificação de restituição, quando houver

para quem não declara Imposto de Renda, apresentar comprovante da consulta no link: <https://www.gov.br/pt-br/servicos/consultar-restituicao-de-imposto-de-renda> incluir o print da tela ou preencher e assinar a Declaração de Isenção de Imposto de Renda (conforme a Lei nº 7.115/83), documento obtido através do link: <https://www.gov.br/receitafederal/pt-br/centrais-de-conteudo/formularios/declaracoes/dai/view>

extratos bancários dos últimos três meses que antecedem a inscrição no vestibular

contrato de locação ou arrendamento devidamente registrado em cartório acompanhado dos três últimos comprovantes de recebimentos

### 3.7. Desempregados a menos de seis meses



MINISTÉRIO DA EDUCAÇÃO  
SECRETARIA DE EDUCAÇÃO PROFISSIONAL E TECNOLÓGICA  
INSTITUTO FEDERAL DE EDUCAÇÃO, CIÊNCIA E TECNOLOGIA DE MATO GROSSO  
DIRETORIA DE POLÍTICAS DE INGRESSO E SELEÇÕES  
EDITAL 34/2024 – VESTIBULAR 2025/1 – CURSOS DE GRADUAÇÃO

- rescisão do contrato de trabalho
- comprovante do seguro-desemprego, se houver
- declaração de ausência de renda, para os que não desenvolvem nenhuma atividade remunerada
- extratos bancários dos últimos 3 meses que antecedem a inscrição no vestibular
- para os que desenvolvem alguma atividade remunerada informalmente devem apresentar a documentação conforme o item 3.5 acima

### 3.8. Caso não possua nenhuma fonte de renda

- declaração de ausência de renda
- para quem não declara Imposto de Renda, apresentar comprovante da consulta no link: <https://www.gov.br/pt-br/servicos/consultar-restituicao-de-imposto-de-renda> incluir o print da tela ou preencher e assinar a Declaração de Isenção de Imposto de Renda (conforme a Lei nº 7.115/83), documento obtido através do link: <https://www.gov.br/receitafederal/pt-br/centrais-de-conteudo/formularios/declaracoes/dai/view>
- extratos bancários dos últimos 3 meses que antecedem a inscrição no vestibular

## 4. CANDIDATOS DA LISTA 03 (L3) – EP + RENDA + PcD, apresentar os documentos do item 01 e também:

- laudo médico emitido nos últimos doze meses, assinado por médico especializado na área de deficiência do candidato, atestando o tipo e o grau ou nível da deficiência, bem como a provável causa da deficiência e as limitações impostas pela deficiência com expressa referência ao código correspondente da Classificação Internacional de Doenças (CID)

- relação de pessoas que compõem a renda familiar
- certidão de nascimento ou carteira de identidade dos membros familiares menores de 18 anos
- carteira de identidade dos membros familiares maiores de 18 anos
- CPF dos membros familiares maiores de 18 anos
- comprovação de estado civil: certidão de nascimento, certidão de casamento ou declaração de união estável dos membros familiares maiores de 18 anos

Para comprovação da renda, apresentar de todos os membros familiares:

### 4.1. Trabalhador assalariado:

- contracheques ou holerites dos três últimos meses que antecedem a inscrição no vestibular
- comprovante da última declaração anual do imposto de renda, acompanhada o recibo de entrega à Receita Federal do Brasil e da respectiva notificação de restituição, quando houver
- para quem não declara Imposto de Renda, apresentar comprovante da consulta no link: <https://www.gov.br/pt-br/servicos/consultar-restituicao-de-imposto-de-renda> incluir o print da tela ou preencher e assinar a Declaração de Isenção de Imposto de Renda (conforme a Lei nº 7.115/83), documento obtido através do link: <https://www.gov.br/receitafederal/pt-br/centrais-de-conteudo/formularios/declaracoes/dai/view>
- carteira de trabalho registrada e atualizada (cópia da folha de identificação, frente e verso, do contrato vigente e da folha seguinte e das folhas de atualização salarial)
- carnê do INSS com recolhimento em dia, no caso de empregada doméstica
- extrato atualizado da conta vinculada do trabalhador no FGTS
- extratos bancários dos últimos 3 meses que antecedem a inscrição no vestibular

### 4.2. Atividade rural:

- comprovante da última declaração anual do imposto de renda, acompanhada o recibo de entrega à Receita Federal do Brasil e da respectiva notificação de restituição, quando houver
- para quem não declara Imposto de Renda, apresentar comprovante da consulta no link: <https://www.gov.br/pt-br/servicos/consultar-restituicao-de-imposto-de-renda> incluir o print da tela ou preencher e assinar a Declaração de Isenção de Imposto de Renda (conforme a Lei nº 7.115/83), documento



MINISTÉRIO DA EDUCAÇÃO  
SECRETARIA DE EDUCAÇÃO PROFISSIONAL E TECNOLÓGICA  
INSTITUTO FEDERAL DE EDUCAÇÃO, CIÊNCIA E TECNOLOGIA DE MATO GROSSO  
DIRETORIA DE POLÍTICAS DE INGRESSO E SELEÇÕES  
EDITAL 34/2024 – VESTIBULAR 2025/1 – CURSOS DE GRADUAÇÃO

obtido através do link: <https://www.gov.br/receitafederal/pt-br/centrais-de-conteudo/formularios/declaracoes/dai/view>

comprovante da última declaração do imposto de renda da pessoa jurídica (IRPJ), quando houver ou DECORE fornecida por contador ou documento equivalente emitido por órgãos oficiais (EMATER ou órgão equivalente, sindicato de produtor rural, dentre outros), informando: identificação do proprietário (nome, carteira de identidade, CPF e endereço), identificação da propriedade (área e endereço), como utiliza a terra (o que produz) e qual a renda mensal

contrato de arrendamento de terras, se houver

quaisquer declarações tributárias referentes a pessoas jurídicas vinculadas ao candidato ou a membros da família, quando for o caso

extratos bancários da pessoa física e das pessoas jurídicas vinculadas, referentes aos últimos três meses que antecedem a inscrição no vestibular

notas fiscais de vendas, se houver

#### 4.3. Aposentados e pensionistas

extrato mais recente do pagamento de benefício ou comprovante atual do INSS, contendo número do benefício, tipo de benefício e o respectivo valor. O comprovante pode ser obtido através do link:

Aposentados e pensionistas, benefício de prestação continuada (BPC) ou benefícios temporários (auxílio doença, por exemplo): <https://meu.inss.gov.br/central/index.html>

Programa Bolsa Família: <https://www.caixa.gov.br/atendimento/aplicativos/bolsa-familia/Paginas/default.aspx>

comprovante da última declaração anual do imposto de renda, acompanhada o recibo de entrega à Receita Federal do Brasil e da respectiva notificação de restituição, quando houver

para quem não declara Imposto de Renda, apresentar comprovante da consulta no link:

<https://www.gov.br/pt-br/servicos/consultar-restituicao-de-imposto-de-renda> incluir o print da tela ou preencher e assinar a Declaração de Isenção de Imposto de Renda (conforme a Lei nº 7.115/83), documento

obtido através do link: <https://www.gov.br/receitafederal/pt-br/centrais-de-conteudo/formularios/declaracoes/dai/view>

caso o aposentado ou pensionista exerça alguma atividade remunerada, deverá apresentar a documentação comprobatória

extratos bancários dos últimos três meses que antecedem a inscrição no vestibular

#### 4.4. Profissionais liberais

comprovante da última declaração anual do imposto de renda, acompanhada o recibo de entrega à Receita Federal do Brasil e da respectiva notificação de restituição, quando houver

para quem não declara Imposto de Renda, apresentar comprovante da consulta no link:

<https://www.gov.br/pt-br/servicos/consultar-restituicao-de-imposto-de-renda> incluir o print da tela ou preencher e assinar a Declaração de Isenção de Imposto de Renda (conforme a Lei nº 7.115/83), documento

obtido através do link: <https://www.gov.br/receitafederal/pt-br/centrais-de-conteudo/formularios/declaracoes/dai/view>

quaisquer declarações tributárias referentes a pessoas jurídicas vinculadas ao candidato ou a membros de sua família, quando for o caso

relatório anual/mensal emitido pelo contador, baseado nas notas fiscais

guia de recolhimento ao INSS com comprovante de pagamento do último mês, compatíveis com a renda declarada

extratos bancários dos últimos três meses que antecedem a inscrição no vestibular

#### 4.5. Profissionais autônomos

Declaração de renda

comprovante da última declaração anual do imposto de renda, acompanhada o recibo de entrega à Receita Federal do Brasil e da respectiva notificação de restituição, quando houver



MINISTÉRIO DA EDUCAÇÃO  
SECRETARIA DE EDUCAÇÃO PROFISSIONAL E TECNOLÓGICA  
INSTITUTO FEDERAL DE EDUCAÇÃO, CIÊNCIA E TECNOLOGIA DE MATO GROSSO  
DIRETORIA DE POLÍTICAS DE INGRESSO E SELEÇÕES  
EDITAL 34/2024 – VESTIBULAR 2025/1 – CURSOS DE GRADUAÇÃO

para quem não declara Imposto de Renda, apresentar comprovante da consulta no link: <https://www.gov.br/pt-br/servicos/consultar-restituicao-de-imposto-de-renda> incluir o print da tela ou preencher e assinar a Declaração de Isenção de Imposto de Renda (conforme a Lei nº 7.115/83), documento obtido através do link: <https://www.gov.br/receitafederal/pt-br/centrais-de-conteudo/formularios/declaracoes/dai/view>

extratos bancários dos últimos três meses que antecedem a inscrição no vestibular

#### 4.6. Rendimentos de aluguel ou arrendamento de bens móveis e imóveis

comprovante da última declaração anual do imposto de renda, acompanhada o recibo de entrega à Receita Federal do Brasil e da respectiva notificação de restituição, quando houver

para quem não declara Imposto de Renda, apresentar comprovante da consulta no link: <https://www.gov.br/pt-br/servicos/consultar-restituicao-de-imposto-de-renda> incluir o print da tela ou preencher e assinar a Declaração de Isenção de Imposto de Renda (conforme a Lei nº 7.115/83), documento obtido através do link: <https://www.gov.br/receitafederal/pt-br/centrais-de-conteudo/formularios/declaracoes/dai/view>

extratos bancários dos últimos três meses que antecedem a inscrição no vestibular

contrato de locação ou arrendamento devidamente registrado em cartório acompanhado dos três últimos comprovantes de recebimentos

#### 4.7. Desempregados a menos de seis meses

rescisão do contrato de trabalho

comprovante do seguro-desemprego, se houver

declaração de ausência de renda, para os que não desenvolvem nenhuma atividade remunerada

extratos bancários dos últimos 3 meses que antecedem a inscrição no vestibular

para os que desenvolvem alguma atividade remunerada informalmente devem apresentar a documentação conforme o item 4.5 acima

#### 4.8. Caso não possua nenhuma fonte de renda

declaração de ausência de renda

para quem não declara Imposto de Renda, apresentar comprovante da consulta no link: <https://www.gov.br/pt-br/servicos/consultar-restituicao-de-imposto-de-renda> incluir o print da tela ou preencher e assinar a Declaração de Isenção de Imposto de Renda (conforme a Lei nº 7.115/83), documento obtido através do link: <https://www.gov.br/receitafederal/pt-br/centrais-de-conteudo/formularios/declaracoes/dai/view>

extratos bancários dos últimos 3 meses que antecedem a inscrição no vestibular

### 5. CANDIDATOS DA LISTA 04 (L4) – EP + RENDA + PPI, apresentar os documentos do item 01 e também:

autodeclaração étnico-racial (para candidatos pretos e pardos) e aprovação na banca de heteroidentificação ou declaração de pertencimento étnico (para candidatos indígenas e quilombolas)

relação de pessoas que compõem a renda familiar

certidão de nascimento ou carteira de identidade dos membros familiares menores de 18 anos

carteira de identidade dos membros familiares maiores de 18 anos

CPF dos membros familiares maiores de 18 anos

comprovação de estado civil: certidão de nascimento, certidão de casamento ou declaração de união estável dos membros familiares maiores de 18 anos

Para comprovação da renda, apresentar de todos os membros familiares:

#### 5.1. Trabalhador assalariado:

contracheques ou holerites dos três últimos meses que antecedem a inscrição no vestibular

comprovante da última declaração anual do imposto de renda, acompanhada o recibo de entrega à Receita Federal do Brasil e da respectiva notificação de restituição, quando houver



MINISTÉRIO DA EDUCAÇÃO  
SECRETARIA DE EDUCAÇÃO PROFISSIONAL E TECNOLÓGICA  
INSTITUTO FEDERAL DE EDUCAÇÃO, CIÊNCIA E TECNOLOGIA DE MATO GROSSO  
DIRETORIA DE POLÍTICAS DE INGRESSO E SELEÇÕES  
EDITAL 34/2024 – VESTIBULAR 2025/1 – CURSOS DE GRADUAÇÃO

para quem não declara Imposto de Renda, apresentar comprovante da consulta no link: <https://www.gov.br/pt-br/servicos/consultar-restituicao-de-imposto-de-renda> incluir o print da tela ou preencher e assinar a Declaração de Isenção de Imposto de Renda (conforme a Lei nº 7.115/83), documento obtido através do link: <https://www.gov.br/receitafederal/pt-br/centrais-de-conteudo/formularios/declaracoes/dai/view>

carteira de trabalho registrada e atualizada (cópia da folha de identificação, frente e verso, do contrato vigente e da folha seguinte e das folhas de atualização salarial)

carnê do INSS com recolhimento em dia, no caso de empregada doméstica

extrato atualizado da conta vinculada do trabalhador no FGTS

extratos bancários dos últimos 3 meses que antecedem a inscrição no vestibular

### 5.2. Atividade rural:

comprovante da última declaração anual do imposto de renda, acompanhada o recibo de entrega à Receita Federal do Brasil e da respectiva notificação de restituição, quando houver

para quem não declara Imposto de Renda, apresentar comprovante da consulta no link: <https://www.gov.br/pt-br/servicos/consultar-restituicao-de-imposto-de-renda> incluir o print da tela ou preencher e assinar a Declaração de Isenção de Imposto de Renda (conforme a Lei nº 7.115/83), documento obtido através do link: <https://www.gov.br/receitafederal/pt-br/centrais-de-conteudo/formularios/declaracoes/dai/view>

comprovante da última declaração do imposto de renda da pessoa jurídica (IRPJ), quando houver ou DECORE fornecida por contador ou documento equivalente emitido por órgãos oficiais (EMATER ou órgão equivalente, sindicato de produtor rural, dentre outros), informando: identificação do proprietário (nome, carteira de identidade, CPF e endereço), identificação da propriedade (área e endereço), como utiliza a terra (o que produz) e qual a renda mensal

contrato de arrendamento de terras, se houver

quaisquer declarações tributárias referentes a pessoas jurídicas vinculadas ao candidato ou a membros da família, quando for o caso

extratos bancários da pessoa física e das pessoas jurídicas vinculadas, referentes aos últimos três meses que antecedem a inscrição no vestibular

notas fiscais de vendas, se houver

### 5.3. Aposentados e pensionistas

extrato mais recente do pagamento de benefício ou comprovante atual do INSS, contendo número do benefício, tipo de benefício e o respectivo valor. O comprovante pode ser obtido através do link:

Aposentados e pensionistas, benefício de prestação continuada (BPC) ou benefícios temporários (auxílio doença, por exemplo): <https://meu.inss.gov.br/central/index.html>

Programa Bolsa Família: <https://www.caixa.gov.br/atendimento/aplicativos/bolsa-familia/Paginas/default.aspx>

comprovante da última declaração anual do imposto de renda, acompanhada o recibo de entrega à Receita Federal do Brasil e da respectiva notificação de restituição, quando houver

para quem não declara Imposto de Renda, apresentar comprovante da consulta no link: <https://www.gov.br/pt-br/servicos/consultar-restituicao-de-imposto-de-renda> incluir o print da tela ou preencher e assinar a Declaração de Isenção de Imposto de Renda (conforme a Lei nº 7.115/83), documento obtido através do link: <https://www.gov.br/receitafederal/pt-br/centrais-de-conteudo/formularios/declaracoes/dai/view>

caso o aposentado ou pensionista exerça alguma atividade remunerada, deverá apresentar a documentação comprobatória

extratos bancários dos últimos três meses que antecedem a inscrição no vestibular

### 5.4. Profissionais liberais



MINISTÉRIO DA EDUCAÇÃO  
SECRETARIA DE EDUCAÇÃO PROFISSIONAL E TECNOLÓGICA  
INSTITUTO FEDERAL DE EDUCAÇÃO, CIÊNCIA E TECNOLOGIA DE MATO GROSSO  
DIRETORIA DE POLÍTICAS DE INGRESSO E SELEÇÕES  
EDITAL 34/2024 – VESTIBULAR 2025/1 – CURSOS DE GRADUAÇÃO

- comprovante da última declaração anual do imposto de renda, acompanhada o recibo de entrega à Receita Federal do Brasil e da respectiva notificação de restituição, quando houver
- para quem não declara Imposto de Renda, apresentar comprovante da consulta no link: <https://www.gov.br/pt-br/servicos/consultar-restituicao-de-imposto-de-renda> incluir o print da tela ou preencher e assinar a Declaração de Isenção de Imposto de Renda (conforme a Lei nº 7.115/83), documento obtido através do link: <https://www.gov.br/receitafederal/pt-br/centrais-de-conteudo/formularios/declaracoes/dai/view>
- quaisquer declarações tributárias referentes a pessoas jurídicas vinculadas ao candidato ou a membros de sua família, quando for o caso
- relatório anual/mensal emitido pelo contador, baseado nas notas fiscais
- guia de recolhimento ao INSS com comprovante de pagamento do último mês, compatíveis com a renda declarada
- extratos bancários dos últimos três meses que antecedem a inscrição no vestibular

#### 5.5. Profissionais autônomos

- Declaração de renda
- comprovante da última declaração anual do imposto de renda, acompanhada o recibo de entrega à Receita Federal do Brasil e da respectiva notificação de restituição, quando houver
- para quem não declara Imposto de Renda, apresentar comprovante da consulta no link: <https://www.gov.br/pt-br/servicos/consultar-restituicao-de-imposto-de-renda> incluir o print da tela ou preencher e assinar a Declaração de Isenção de Imposto de Renda (conforme a Lei nº 7.115/83), documento obtido através do link: <https://www.gov.br/receitafederal/pt-br/centrais-de-conteudo/formularios/declaracoes/dai/view>
- extratos bancários dos últimos três meses que antecedem a inscrição no vestibular

#### 5.6. Rendimentos de aluguel ou arrendamento de bens móveis e imóveis

- comprovante da última declaração anual do imposto de renda, acompanhada o recibo de entrega à Receita Federal do Brasil e da respectiva notificação de restituição, quando houver
- para quem não declara Imposto de Renda, apresentar comprovante da consulta no link: <https://www.gov.br/pt-br/servicos/consultar-restituicao-de-imposto-de-renda> incluir o print da tela ou preencher e assinar a Declaração de Isenção de Imposto de Renda (conforme a Lei nº 7.115/83), documento obtido através do link: <https://www.gov.br/receitafederal/pt-br/centrais-de-conteudo/formularios/declaracoes/dai/view>
- extratos bancários dos últimos três meses que antecedem a inscrição no vestibular
- contrato de locação ou arrendamento devidamente registrado em cartório acompanhado dos três últimos comprovantes de recebimentos

#### 5.7. Desempregados a menos de seis meses

- rescisão do contrato de trabalho
- comprovante do seguro-desemprego, se houver
- declaração de ausência de renda, para os que não desenvolvem nenhuma atividade remunerada
- extratos bancários dos últimos 3 meses que antecedem a inscrição no vestibular
- para os que desenvolvem alguma atividade remunerada informalmente devem apresentar a documentação conforme o item 5.5 acima

#### 5.8. Caso não possua nenhuma fonte de renda

- declaração de ausência de renda
- para quem não declara Imposto de Renda, apresentar comprovante da consulta no link: <https://www.gov.br/pt-br/servicos/consultar-restituicao-de-imposto-de-renda> incluir o print da tela ou preencher e assinar a Declaração de Isenção de Imposto de Renda (conforme a Lei nº 7.115/83), documento



MINISTÉRIO DA EDUCAÇÃO  
SECRETARIA DE EDUCAÇÃO PROFISSIONAL E TECNOLÓGICA  
INSTITUTO FEDERAL DE EDUCAÇÃO, CIÊNCIA E TECNOLOGIA DE MATO GROSSO  
DIRETORIA DE POLÍTICAS DE INGRESSO E SELEÇÕES  
EDITAL 34/2024 – VESTIBULAR 2025/1 – CURSOS DE GRADUAÇÃO

obtido através do link: <https://www.gov.br/receitafederal/pt-br/centrais-de-conteudo/formularios/declaracoes/dai/view>

extratos bancários dos últimos 3 meses que antecedem a inscrição no vestibular

6. **CANDIDATOS DA LISTA 05 (L5) – EP + RENDA, apresentar os documentos do item 01 e também:**

relação de pessoas que compõem a renda familiar

certidão de nascimento ou carteira de identidade dos membros familiares menores de 18 anos

carteira de identidade dos membros familiares maiores de 18 anos

CPF dos membros familiares maiores de 18 anos

comprovação de estado civil: certidão de nascimento, certidão de casamento ou declaração de união estável dos membros familiares maiores de 18 anos

Para comprovação da renda, apresentar de todos os membros familiares:

**6.1. Trabalhador assalariado:**

contracheques ou holerites dos três últimos meses que antecedem a inscrição no vestibular

comprovante da última declaração anual do imposto de renda, acompanhada o recibo de entrega à Receita Federal do Brasil e da respectiva notificação de restituição, quando houver

para quem não declara Imposto de Renda, apresentar comprovante da consulta no link: <https://www.gov.br/pt-br/servicos/consultar-restituicao-de-imposto-de-renda> incluir o print da tela ou preencher e assinar a Declaração de Isenção de Imposto de Renda (conforme a Lei nº 7.115/83), documento obtido através do link: <https://www.gov.br/receitafederal/pt-br/centrais-de-conteudo/formularios/declaracoes/dai/view>

carteira de trabalho registrada e atualizada (cópia da folha de identificação, frente e verso, do contrato vigente e da folha seguinte e das folhas de atualização salarial)

carnê do INSS com recolhimento em dia, no caso de empregada doméstica

extrato atualizado da conta vinculada do trabalhador no FGTS

extratos bancários dos últimos 3 meses que antecedem a inscrição no vestibular

**6.2. Atividade rural:**

comprovante da última declaração anual do imposto de renda, acompanhada o recibo de entrega à Receita Federal do Brasil e da respectiva notificação de restituição, quando houver

para quem não declara Imposto de Renda, apresentar comprovante da consulta no link: <https://www.gov.br/pt-br/servicos/consultar-restituicao-de-imposto-de-renda> incluir o print da tela ou preencher e assinar a Declaração de Isenção de Imposto de Renda (conforme a Lei nº 7.115/83), documento obtido através do link: <https://www.gov.br/receitafederal/pt-br/centrais-de-conteudo/formularios/declaracoes/dai/view>

comprovante da última declaração do imposto de renda da pessoa jurídica (IRPJ), quando houver ou DECORE fornecida por contador ou documento equivalente emitido por órgãos oficiais (EMATER ou órgão equivalente, sindicato de produtor rural, dentre outros), informando: identificação do proprietário (nome, carteira de identidade, CPF e endereço), identificação da propriedade (área e endereço), como utiliza a terra (o que produz) e qual a renda mensal

contrato de arrendamento de terras, se houver

quaisquer declarações tributárias referentes a pessoas jurídicas vinculadas ao candidato ou a membros da família, quando for o caso

extratos bancários da pessoa física e das pessoas jurídicas vinculadas, referentes aos últimos três meses que antecedem a inscrição no vestibular

notas fiscais de vendas, se houver

**6.3. Aposentados e pensionistas**

extrato mais recente do pagamento de benefício ou comprovante atual do INSS, contendo número do benefício, tipo de benefício e o respectivo valor. O comprovante pode ser obtido através do link:





MINISTÉRIO DA EDUCAÇÃO  
SECRETARIA DE EDUCAÇÃO PROFISSIONAL E TECNOLÓGICA  
INSTITUTO FEDERAL DE EDUCAÇÃO, CIÊNCIA E TECNOLOGIA DE MATO GROSSO  
DIRETORIA DE POLÍTICAS DE INGRESSO E SELEÇÕES  
EDITAL 34/2024 – VESTIBULAR 2025/1 – CURSOS DE GRADUAÇÃO

Aposentados e pensionistas, benefício de prestação continuada (BPC) ou benefícios temporários (auxílio doença, por exemplo): <https://meu.inss.gov.br/central/index.html>

Programa Bolsa Família: <https://www.caixa.gov.br/atendimento/aplicativos/bolsa-familia/Paginas/default.aspx>

comprovante da última declaração anual do imposto de renda, acompanhada o recibo de entrega à Receita Federal do Brasil e da respectiva notificação de restituição, quando houver

para quem não declara Imposto de Renda, apresentar comprovante da consulta no link: <https://www.gov.br/pt-br/servicos/consultar-restituicao-de-imposto-de-renda> incluir o print da tela ou preencher e assinar a Declaração de Isenção de Imposto de Renda (conforme a Lei nº 7.115/83), documento obtido através do link: <https://www.gov.br/receitafederal/pt-br/centrais-de-conteudo/formularios/declaracoes/dai/view>

caso o aposentado ou pensionista exerça alguma atividade remunerada, deverá apresentar a documentação comprobatória

extratos bancários dos últimos três meses que antecedem a inscrição no vestibular

#### 6.4. Profissionais liberais

comprovante da última declaração anual do imposto de renda, acompanhada o recibo de entrega à Receita Federal do Brasil e da respectiva notificação de restituição, quando houver

para quem não declara Imposto de Renda, apresentar comprovante da consulta no link: <https://www.gov.br/pt-br/servicos/consultar-restituicao-de-imposto-de-renda> incluir o print da tela ou preencher e assinar a Declaração de Isenção de Imposto de Renda (conforme a Lei nº 7.115/83), documento obtido através do link: <https://www.gov.br/receitafederal/pt-br/centrais-de-conteudo/formularios/declaracoes/dai/view>

quaisquer declarações tributárias referentes a pessoas jurídicas vinculadas ao candidato ou a membros de sua família, quando for o caso

relatório anual/mensal emitido pelo contador, baseado nas notas fiscais

guia de recolhimento ao INSS com comprovante de pagamento do último mês, compatíveis com a renda declarada

extratos bancários dos últimos três meses que antecedem a inscrição no vestibular

#### 6.5. Profissionais autônomos

Declaração de renda

comprovante da última declaração anual do imposto de renda, acompanhada o recibo de entrega à Receita Federal do Brasil e da respectiva notificação de restituição, quando houver

para quem não declara Imposto de Renda, apresentar comprovante da consulta no link: <https://www.gov.br/pt-br/servicos/consultar-restituicao-de-imposto-de-renda> incluir o print da tela ou preencher e assinar a Declaração de Isenção de Imposto de Renda (conforme a Lei nº 7.115/83), documento obtido através do link: <https://www.gov.br/receitafederal/pt-br/centrais-de-conteudo/formularios/declaracoes/dai/view>

extratos bancários dos últimos três meses que antecedem a inscrição no vestibular

#### 6.6. Rendimentos de aluguel ou arrendamento de bens móveis e imóveis

comprovante da última declaração anual do imposto de renda, acompanhada o recibo de entrega à Receita Federal do Brasil e da respectiva notificação de restituição, quando houver

para quem não declara Imposto de Renda, apresentar comprovante da consulta no link: <https://www.gov.br/pt-br/servicos/consultar-restituicao-de-imposto-de-renda> incluir o print da tela ou preencher e assinar a Declaração de Isenção de Imposto de Renda (conforme a Lei nº 7.115/83), documento obtido através do link: <https://www.gov.br/receitafederal/pt-br/centrais-de-conteudo/formularios/declaracoes/dai/view>

extratos bancários dos últimos três meses que antecedem a inscrição no vestibular



MINISTÉRIO DA EDUCAÇÃO  
SECRETARIA DE EDUCAÇÃO PROFISSIONAL E TECNOLÓGICA  
INSTITUTO FEDERAL DE EDUCAÇÃO, CIÊNCIA E TECNOLOGIA DE MATO GROSSO  
DIRETORIA DE POLÍTICAS DE INGRESSO E SELEÇÕES  
EDITAL 34/2024 – VESTIBULAR 2025/1 – CURSOS DE GRADUAÇÃO

contrato de locação ou arrendamento devidamente registrado em cartório acompanhado dos três últimos comprovantes de recebimentos

**6.7. Desempregados a menos de seis meses**

- rescisão do contrato de trabalho
- comprovante do seguro-desemprego, se houver
- declaração de ausência de renda, para os que não desenvolvem nenhuma atividade remunerada
- extratos bancários dos últimos 3 meses que antecedem a inscrição no vestibular
- para os que desenvolvem alguma atividade remunerada informalmente devem apresentar a documentação conforme o item 6.5 acima

**6.8. Caso não possua nenhuma fonte de renda**

- declaração de ausência de renda
- para quem não declara Imposto de Renda, apresentar comprovante da consulta no link: <https://www.gov.br/pt-br/servicos/consultar-restituicao-de-imposto-de-renda> incluir o print da tela ou preencher e assinar a Declaração de Isenção de Imposto de Renda (conforme a Lei nº 7.115/83), documento obtido através do link: <https://www.gov.br/receitafederal/pt-br/centrais-de-conteudo/formularios/declaracoes/dai/view>

extratos bancários dos últimos 3 meses que antecedem a inscrição no vestibular

**7. CANDIDATOS DA LISTA 06 (L6) – EP + PPI + PcD, apresentar os documentos do item 01 e também:**

- laudo médico emitido nos últimos doze meses, assinado por médico especializado na área de deficiência do candidato, atestando o tipo e o grau ou nível da deficiência, bem como a provável causa da deficiência e as limitações impostas pela deficiência com expressa referência ao código correspondente da Classificação Internacional de Doenças (CID)
- autodeclaração étnico-racial (para candidatos pretos e pardos) e aprovação na banca de heteroidentificação ou declaração de pertencimento étnico (para candidatos indígenas e quilombolas)

**8. CANDIDATOS DA LISTA 07 (L7) – EP + PcD, apresentar os documentos do item 01 e também:**

- laudo médico emitido nos últimos doze meses, assinado por médico especializado na área de deficiência do candidato, atestando o tipo e o grau ou nível da deficiência, bem como a provável causa da deficiência e as limitações impostas pela deficiência com expressa referência ao código correspondente da Classificação Internacional de Doenças (CID)

**9. CANDIDATOS DA LISTA 08 (L8) – EP + PPI, apresentar os documentos do item 01 e também:**

- autodeclaração étnico-racial (para candidatos pretos e pardos) e aprovação na banca de heteroidentificação ou declaração de pertencimento étnico (para candidatos indígenas e quilombolas)

**10. CANDIDATOS DA LISTA 09 (L9) – EP, apresentar os documentos do item 01**



MINISTÉRIO DA EDUCAÇÃO  
SECRETARIA DE EDUCAÇÃO PROFISSIONAL E TECNOLÓGICA  
INSTITUTO FEDERAL DE EDUCAÇÃO, CIÊNCIA E TECNOLOGIA DE MATO GROSSO  
DIRETORIA DE POLÍTICAS DE INGRESSO E SELEÇÕES  
EDITAL 34/2024 – VESTIBULAR 2025/1 – CURSOS DE GRADUAÇÃO

**ANEXO XVI**

**DECLARAÇÃO PARA INGRESSO EM CURSO DE GRADUAÇÃO**

O (A) Diretor (a)-Geral da Escola \_\_\_\_\_, declara que \_\_\_\_\_, nascido em \_\_\_\_\_, portador(a) do RG nº \_\_\_\_\_ e CPF nº \_\_\_\_\_ filho de \_\_\_\_\_ e \_\_\_\_\_ encontra-se devidamente matriculado(a) no 3º ano do ensino médio, e já apresenta o cumprimento das seguintes condições:

- a) Carga horária mínima e média mínima para aprovação, previsto para o Curso;
- b) Média mínima para aprovação em todas as disciplinas, extinguindo-se a possibilidade de reprovação por falta do aproveitamento mínimo exigido na legislação e no projeto pedagógico;
- c) Percentual de frequência mínimo que garante sua aprovação, extinguindo-se a possibilidade de reprovação por falta.

Desta forma, o aluno acima mencionado cumpre todos os requisitos mínimos para sua aprovação legal, sem impedimento para obtenção do atestado de conclusão do Ensino Médio após o término do ano letivo, previsto para o dia \_\_\_\_\_. O atestado de Conclusão e o Histórico Escolar serão emitidos no prazo de 30 (trinta) dias após a conclusão.

\_\_\_\_\_, \_\_\_\_ de \_\_\_\_ de \_\_\_\_.

\_\_\_\_\_  
Diretor(a)-Geral  
(carimbo e assinatura)



MINISTÉRIO DA EDUCAÇÃO  
SECRETARIA DE EDUCAÇÃO PROFISSIONAL E TECNOLÓGICA  
INSTITUTO FEDERAL DE EDUCAÇÃO, CIÊNCIA E TECNOLOGIA DE MATO GROSSO  
DIRETORIA DE POLÍTICAS DE INGRESSO E SELEÇÕES  
EDITAL 34/2024 – VESTIBULAR 2025/1 – CURSOS DE GRADUAÇÃO

ANEXO XVII

BANCA DE HETEROIDENTIFICAÇÃO – AFERIÇÃO DA VERACIDADE DE AUTODECLARAÇÃO

1 - IDENTIFICAÇÃO DO CANDIDATO	
Nome Completo:	
Nº Inscrição:	
Curso:	
Campus:	

CRITÉRIOS FENOTÍPICOS

Item	Fenótipo	Descrição do Candidato	AVALIADOR1 Compatível	AVALIADOR2 Compatível	AVALIADOR3 Compatível	AVALIADOR4 Compatível	AVALIADOR5 Compatível
1	Pele	1.1 Melanoderma (cor preta)	<input type="checkbox"/> SIM <input type="checkbox"/> NÃO	<input type="checkbox"/> SIM <input type="checkbox"/> NÃO	<input type="checkbox"/> SIM <input type="checkbox"/> NÃO	<input type="checkbox"/> SIM <input type="checkbox"/> NÃO	<input type="checkbox"/> SIM <input type="checkbox"/> NÃO
		1.2 Feoderma (cor parda)	<input type="checkbox"/> SIM <input type="checkbox"/> NÃO	<input type="checkbox"/> SIM <input type="checkbox"/> NÃO	<input type="checkbox"/> SIM <input type="checkbox"/> NÃO	<input type="checkbox"/> SIM <input type="checkbox"/> NÃO	<input type="checkbox"/> SIM <input type="checkbox"/> NÃO
		1.3 Leucoderma (cor branca)	<input type="checkbox"/> SIM <input type="checkbox"/> NÃO	<input type="checkbox"/> SIM <input type="checkbox"/> NÃO	<input type="checkbox"/> SIM <input type="checkbox"/> NÃO	<input type="checkbox"/> SIM <input type="checkbox"/> NÃO	<input type="checkbox"/> SIM <input type="checkbox"/> NÃO
2	Nariz	2.1 Curto/largo/chato (platirrinos)	<input type="checkbox"/> SIM <input type="checkbox"/> NÃO	<input type="checkbox"/> SIM <input type="checkbox"/> NÃO	<input type="checkbox"/> SIM <input type="checkbox"/> NÃO	<input type="checkbox"/> SIM <input type="checkbox"/> NÃO	<input type="checkbox"/> SIM <input type="checkbox"/> NÃO
3	Boca/lábios	3.1 Lábios grossos	<input type="checkbox"/> SIM <input type="checkbox"/> NÃO	<input type="checkbox"/> SIM <input type="checkbox"/> NÃO	<input type="checkbox"/> SIM <input type="checkbox"/> NÃO	<input type="checkbox"/> SIM <input type="checkbox"/> NÃO	<input type="checkbox"/> SIM <input type="checkbox"/> NÃO
4	Cabelo	4.1 Crespos ou encarapinhados	<input type="checkbox"/> SIM <input type="checkbox"/> NÃO	<input type="checkbox"/> SIM <input type="checkbox"/> NÃO	<input type="checkbox"/> SIM <input type="checkbox"/> NÃO	<input type="checkbox"/> SIM <input type="checkbox"/> NÃO	<input type="checkbox"/> SIM <input type="checkbox"/> NÃO

PARECER DA COMISSÃO

**APTO**

O candidato acima mencionado encontra-se apto a preencher a uma das vagas reservadas no vestibular do IFMT - Edital acima identificado, considerando os critérios fenotípicos estabelecidos, e de acordo com a legislação vigente e normas institucionais.

**NÃO APTO**

O candidato acima mencionado NÃO se encontra apto a preencher a uma das vagas reservadas no vestibular do IFMT - Edital acima identificado, considerando os critérios fenotípicos estabelecidos, e de acordo com a legislação vigente e normas institucionais.

**Justificativa(s) para o NÃO enquadramento** (especificar os critérios legais)

O candidato não se enquadra na condição de pessoa preta ou parda, conforme item e subitens do edital acima identificado, pois:

não compareceu à entrevista;  não enviou os autodeclaração e ou termo de uso e imagem;  outras justificativas conforme expostas abaixo:

No quesito cor da pele será válido o seguinte procedimento: caso a compatibilidade de cor PRETA ocorra na avaliação de 05 membros, todos os outros critérios serão desconsiderados, acatando a autodeclaração do candidato.

\_\_\_\_\_, \_\_\_\_ de \_\_\_\_\_ de \_\_\_\_\_.

Nome e Assinatura dos Membros VIA SUAP DIGITAL	
1.	
2.	
3.	
4.	
5.	



MINISTÉRIO DA EDUCAÇÃO  
SECRETARIA DE EDUCAÇÃO PROFISSIONAL E TECNOLÓGICA  
INSTITUTO FEDERAL DE EDUCAÇÃO, CIÊNCIA E TECNOLOGIA DE MATO GROSSO  
DIRETORIA DE POLÍTICAS DE INGRESSO E SELEÇÕES  
EDITAL 34/2024 – VESTIBULAR 2025/1 – CURSOS DE GRADUAÇÃO

ANEXO XVIII

TUTORIAL PLATAFORMA GOOGLE MEET

O Google Meet é uma ferramenta do Google que permite a realização de chamadas de vídeo por meio do computador (Web) ou do celular (Android, iOS).

**INSTRUÇÕES PARA ACESSO AO GOOGLE MEET**

**1) Google Meet pelo computador**

Para acessar o link pelo computador, você deve utilizar um navegador de internet. Recomenda-se a utilização do navegador Google Chrome para evitar problemas na utilização da ferramenta.

Digite no navegador o link fornecido para acesso a sala da videoconferência. Uma guia no navegador será aberta: No lado direito da tela, onde aparece a identificação da reunião, clique em “Participar agora”:

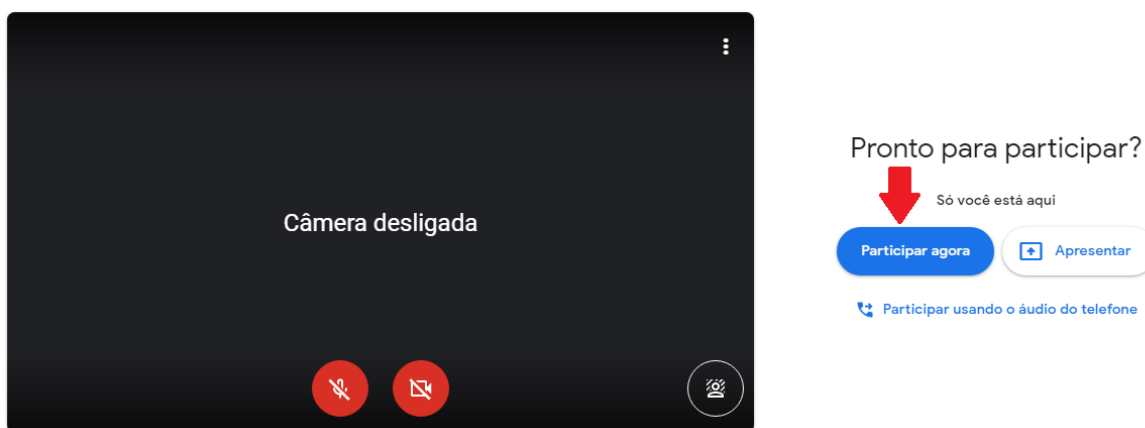

O navegador pode solicitar autorização para uso de câmera e microfone. Clique em “permitir” para habilitá-los:



**2) Google Meet pelo Celular (Android)**

Instale o aplicativo Google Hangouts Meet, a partir da Play Store.



Abra o aplicativo e clique na opção “Código da Reunião”:



MINISTÉRIO DA EDUCAÇÃO  
SECRETARIA DE EDUCAÇÃO PROFISSIONAL E TECNOLÓGICA  
INSTITUTO FEDERAL DE EDUCAÇÃO, CIÊNCIA E TECNOLOGIA DE MATO GROSSO  
DIRETORIA DE POLÍTICAS DE INGRESSO E SELEÇÕES  
EDITAL 34/2024 – VESTIBULAR 2025/1 – CURSOS DE GRADUAÇÃO

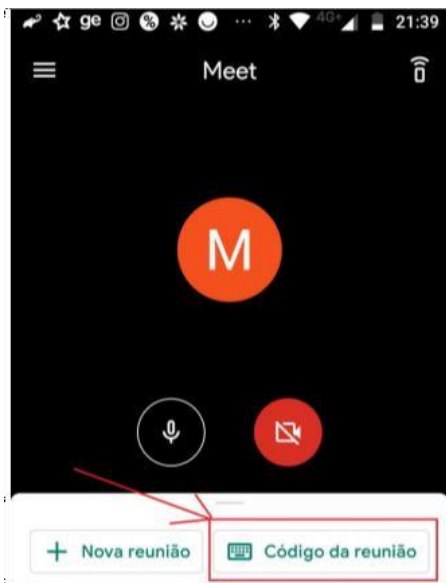

Digite o código da reunião. O código é formado por letras e vem após o endereço [meet.google.com/](https://meet.google.com/). Por exemplo, se o endereço fornecido for [meet.google.com/hpq-mmbh-ngf](https://meet.google.com/hpq-mmbh-ngf), o código é: hpq-mmbh-ngf:

Código ou apelido da reunião

Clique no botão “Participar”:

Código ou apelido da reunião

Participar

### 3) Google Meet pelo Celular (iOS)

Instale o aplicativo Google Hangouts Meet, a partir da App Store.

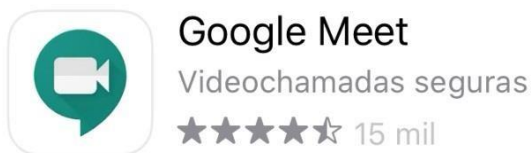

O acesso a sala virtual pode se dar de duas formas. Uma delas (opção 1) clicando sobre o link contido no Edital Complementar. Outra forma (opção 2) é entrar diretamente no app Google Meet no seu dispositivo móvel.

Opção 1: clique no link para acesso à sala contido no Edital:



MINISTÉRIO DA EDUCAÇÃO  
SECRETARIA DE EDUCAÇÃO PROFISSIONAL E TECNOLÓGICA  
INSTITUTO FEDERAL DE EDUCAÇÃO, CIÊNCIA E TECNOLOGIA DE MATO GROSSO  
DIRETORIA DE POLÍTICAS DE INGRESSO E SELEÇÕES  
EDITAL 34/2024 – VESTIBULAR 2025/1 – CURSOS DE GRADUAÇÃO



Você será levado pelo o aplicativo, para a "antessala" da reunião.



Opção 2: abra o app diretamente no dispositivo móvel e clique sobre "Código da reunião":



Digite o código da reunião (são as letras que aparecem no link disponibilizado, após a última barra / do endereço):

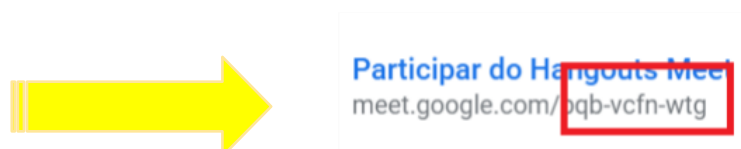

Clique em "Participar da reunião".

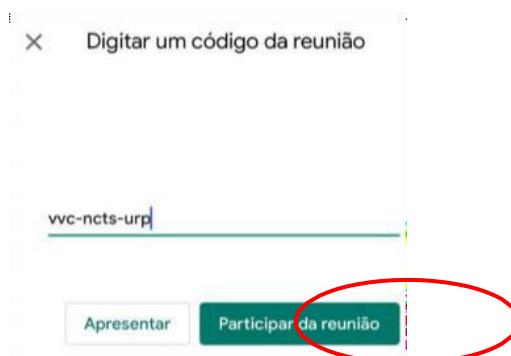

## INSTRUÇÕES APÓS O ACESSO À SALA

1) Ícones: microfone, câmara e encerrar chamada



MINISTÉRIO DA EDUCAÇÃO  
SECRETARIA DE EDUCAÇÃO PROFISSIONAL E TECNOLÓGICA  
INSTITUTO FEDERAL DE EDUCAÇÃO, CIÊNCIA E TECNOLOGIA DE MATO GROSSO  
DIRETORIA DE POLÍTICAS DE INGRESSO E SELEÇÕES  
EDITAL 34/2024 – VESTIBULAR 2025/1 – CURSOS DE GRADUAÇÃO

Observe o ícone da esquerda na imagem a seguir. Ele se refere ao microfone (áudio/som). Neste exemplo, ele está desabilitado, ou seja, você não será ouvido pelos participantes. Na sua vez de falar, toque sobre o ícone de microfone e ele será habilitado (sem a tarja vermelha).

O ícone do centro da tela encerra a chamada. Tocando sobre ele, você sairá da sala. Se você sair acidentalmente, surgirá a opção "Voltar a participar". Ou seja, é fácil retornar para a sala.

O ícone da direita, de câmera, habilita ou desabilita a sua imagem. Veja que, neste exemplo, a câmera está

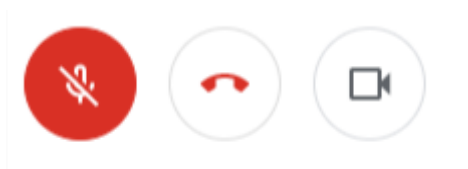

habilitada. Assim, todos os participantes veem a sua imagem.

Dica: o uso de fones de ouvido é útil para evitar "eco", em que o som que você escuta é captado de volta pelo seu microfone. Isso gera ruído para todos os participantes da reunião.

Dica: como hábito, mantenha SEMPRE o seu microfone desabilitado. É a maneira mais eficiente de evitar "eco". Habilite somente quando for solicitado pela banca.

## 2) Configurar Resolução do Vídeo

Para melhor visualização durante o procedimento de heteroidentificação é recomendado que você utilize sempre a melhor resolução de vídeo. Para alterar a resolução do vídeo, clique no ícone de três pontinhos na parte inferior da tela.

Em seguida, selecione "Configurações" e "Opções de vídeo". A resolução padrão estará como 360p. O candidato deverá selecionar a opção de resolução 720p (HD).

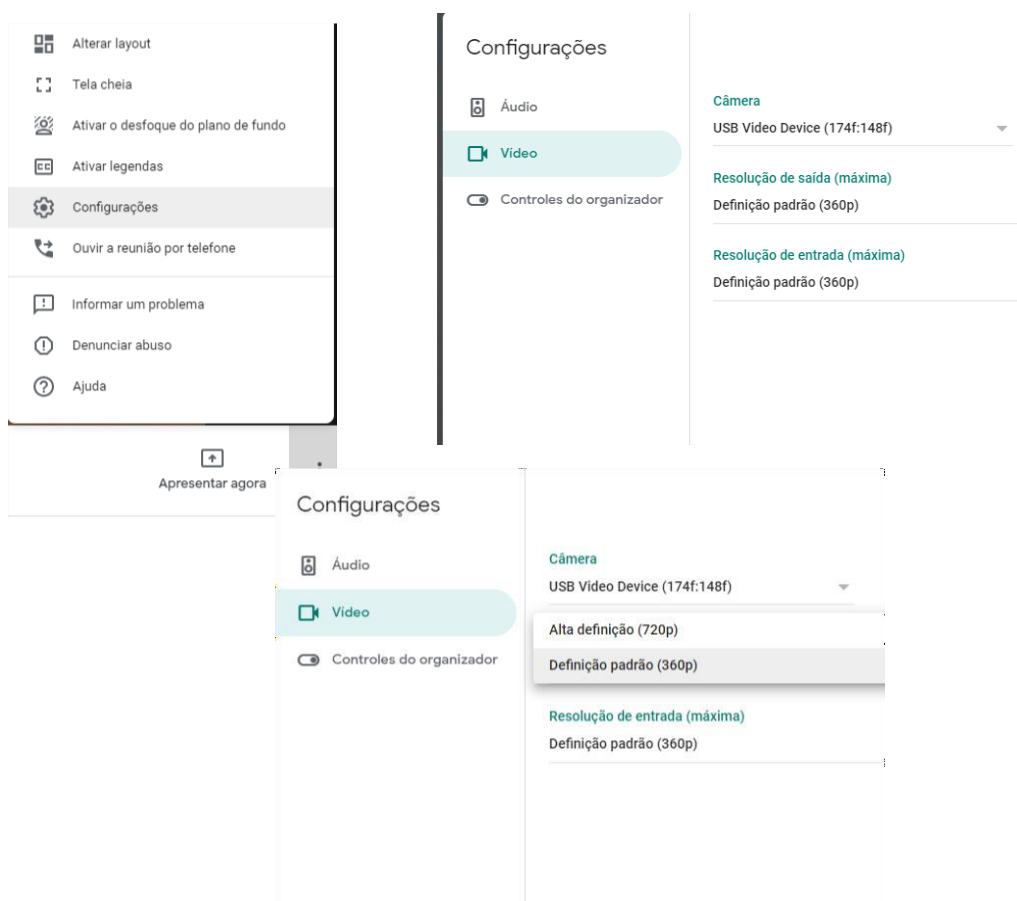





MINISTÉRIO DA EDUCAÇÃO  
SECRETARIA DE EDUCAÇÃO PROFISSIONAL E TECNOLÓGICA  
INSTITUTO FEDERAL DE EDUCAÇÃO, CIÊNCIA E TECNOLOGIA DE MATO GROSSO  
DIRETORIA DE POLÍTICAS DE INGRESSO E SELEÇÕES  
EDITAL 34/2024 – VESTIBULAR 2025/1 – CURSOS DE GRADUAÇÃO

**ANEXO XIX**

**PROCURAÇÃO PARA MATRÍCULA EM CURSO DE GRADUAÇÃO DO IFMT**

**1. OUTORGANTE**

Nome do candidato:	
Carteira de Identidade RG nº:	CPF nº:
Endereço:	
Cidade:	Estado:

1.1. Dados do pai, mãe ou responsável legal (para candidatos menores de idade)

Nome:	
Carteira de Identidade RG nº:	CPF nº:
Endereço:	
Cidade:	Estado:

**2. OUTORGADO**

Nome:	
Carteira de Identidade RG nº:	CPF nº:
Endereço:	
Cidade:	Estado:

**3. PODERES**

O outorgante nomeia e constitui o outorgado como seu procurador com o fim específico de representá-lo junto ao Instituto Federal de Educação, Ciência e Tecnologia de Mato Grosso (IFMT), Campus \_\_\_\_\_ para realização de sua matrícula no Curso de \_\_\_\_\_, para o período \_\_\_\_\_, podendo para tanto assinar, juntar e retirar documentos, assinar contratos, requerimentos, termos, compromissos e declarações, e praticar todos os demais atos necessários ao bom e fiel cumprimento deste mandato.

\_\_\_\_\_, \_\_\_\_ de \_\_\_\_\_ de \_\_\_\_\_.

\_\_\_\_\_  
Assinatura do candidato ou seu representante legal  
(caso o candidato seja menor de idade)



MINISTÉRIO DA EDUCAÇÃO  
SECRETARIA DE EDUCAÇÃO PROFISSIONAL E TECNOLÓGICA  
INSTITUTO FEDERAL DE EDUCAÇÃO, CIÊNCIA E TECNOLOGIA DE MATO GROSSO  
DIRETORIA DE POLÍTICAS DE INGRESSO E SELEÇÕES  
EDITAL 34/2024 – VESTIBULAR 2025/1 – CURSOS DE GRADUAÇÃO

**ANEXO XX**

**DECLARAÇÃO DE QUE NÃO POSSUI VÍNCULO COM OUTRO CURSO DE GRADUAÇÃO EM INSTITUIÇÃO DE ENSINO SUPERIOR PÚBLICA, INCLUINDO O PRÓPRIO IFMT**

Eu, \_\_\_\_\_, portador(a) do RG nº \_\_\_\_\_, Órgão Expedidor \_\_\_\_\_, e CPF nº \_\_\_\_\_, candidato(a) ao Vestibular para Ingresso nos Cursos de Graduação do IFMT conforme Edital \_\_\_\_\_, declaro que não possuo vínculo como aluno(a) em outro curso de graduação em Instituição de Ensino Superior Pública, incluindo o próprio IFMT, em obediência à Lei Federal 12.089, de 12 de novembro de 2009.

Ratifico serem verdadeiras as informações prestadas, estando ciente de que a informação falsa incorrerá nas penas do crime do art. 299 do Código Penal (falsidade ideológica), além de, caso configurada a prestação de informação falsa, apurada posteriormente ao registro acadêmico, em procedimento que assegure o contraditório e a ampla defesa, ensejará o cancelamento de meu registro no Instituto Federal de Ciência e Tecnologia de Mato Grosso, sem prejuízo das sanções penais cabíveis.

\_\_\_\_\_, \_\_\_\_ de \_\_\_\_\_ de \_\_\_\_\_.

---

**Assinatura do(a) Declarante**



## ANEXO XXI

### CONTEÚDOS PROGRAMÁTICOS PARA PROVA DE GRADUAÇÃO

#### 1. LÍNGUA PORTUGUESA/LITERATURA

**1. TEXTOS:** 1.1 Leitura crítica de diversos gêneros textuais; 1.2 Registro e variantes linguísticas; 1.3 A gramática do texto: organização, função, tipologia, uso da linguagem, elementos morfossintáticos e semânticos. **2. FONOLOGIA:** 2.1 Ortografia; 2.2 Acentuação gráfica; Ortoepia e prosódia. **3. MORFOLOGIA:** 3.1 Estrutura e formação da palavra; 3.2 Classes de Palavras. **4. SINTAXE:** 4.1 Termos da oração; 4.2 Períodos simples e compostos; 4.3 Orações coordenadas e subordinadas; 4.4 Coerência e coesão 4.5 Uso das conjunções e pronomes na construção do sentido do texto; 4.6 Concordância e Regência nominal e verbal; 4.7 Pontuação; 4.8 Crase. 5. Figuras de estilos e suas classificações. **6. LITERATURA BRASILEIRA** **6.1 A PLURISSIGNIFICAÇÃO DA LINGUAGEM LITERÁRIA** **6.2 CONTEXTO HISTÓRICO, PRINCIPAIS CARACTERÍSTICAS E PRINCIPAIS AUTORES DAS ESCOLAS LITERÁRIAS:** 6.2.1 Barroco no Brasil; 6.2.2 Arcadismo no Brasil; 6.2.3 Romantismo no Brasil; 6.2.4 Realismo e Naturalismo; 6.2.5 Parnasianismo; 6.2.6 Simbolismo; 6.2.7 Pré-Modernismo; 6.2.8 Modernismo; 6.2.9 Literatura Contemporânea.

#### 2. MATEMÁTICA

**1. ÁLGEBRA:** **1.1. Conjuntos numéricos:** 1.1.1. Naturais; 1.1.2. Inteiros; 1.1.3. Racionais; 1.1.4. Irracionais; 1.1.5. Reais; 1.1.6. Intervalos lineares reais. **2. FUNÇÕES:** **2.1. Função do 1º grau:** 2.1.1. Definição; 2.1.2. Gráfico; 2.1.3. Coeficientes: angular e linear; 2.1.4. Crescimento e decrescimento; 2.1.5. Sinal; **2.2. Função quadrática:** 2.2.1. Definição; 2.2.2. Gráfico; 2.2.3. Zeros e suas propriedades; 2.2.4. Coordenadas do Vértice; 2.2.5. Imagem; 2.2.6. Sinal; 2.2.7. Equações biquadrática; **2.3. Função exponencial:** 2.3.1. Potenciação no conjunto dos números reais; 2.3.2. Definição; 2.3.3. Domínio e imagem; 2.3.4. Gráfico. **2.4. Função Logarítmica:** 2.4.1. Definição; 2.4.2. Propriedades; 2.4.3. Mudança de base; 2.4.4. Logaritmos decimais. **2.5. Equações e Inequações das funções.** **3. SEQUÊNCIAS NUMÉRICAS:** 3.1. Sequência ou Sucessão; 3.2. Progressão Aritmética; 3.3. Progressão Geométrica. **4. MATRIZES:** 4.1. Definição; 4.2. Classificação e tipos de matrizes; 4.3. Propriedades; 4.4. Operações com matrizes; 4.5. Matriz inversa. **5. DETERMINANTES:** 5.1. Definição; 5.2. Propriedades; 5.3. Determinante de matrizes de ordem  $n$ ; **6. SISTEMAS LINEARES:** 6.1. Definição; 6.2. Escalonamento e classificação; 6.3. Resolução de sistemas lineares. **7. ANÁLISE COMBINATÓRIA:** 7.1. Princípio fundamental da contagem; 7.2. Arranjos; 7.3. Combinações; 7.4. Permutações. **8. PROBABILIDADES:** 8.1. Definição; 8.2. Propriedades; 8.3. Probabilidade condicional. **9. NÚMEROS COMPLEXOS:** 9.1. Definição; 9.2. Operações com números complexos; 9.3. Potência de  $i$ ; 9.4. Plano de Argand-Gauss; 9.5. Módulo, argumento e forma trigonométrica. **10. POLINÔMIOS:** 10.1. Definição; 10.2. Operação com polinômios; 10.3. Divisão por binômio do tipo  $(x - a)$ ; 10.4. Equações polinomiais; 10.5. Teorema da decomposição; 10.6. Multiplicidade de uma raiz; 10.7. Raízes complexas; 10.8. Relações de Girard. **11. MATEMÁTICA FINANCEIRA:** 11.1. Razão, proporção e suas propriedades; 11.2. Grandezas diretamente e inversamente proporcionais; 11.3. Porcentagem; 11.4. Juros simples e compostos; 11.5. Descontos simples; 11.6. Taxas equivalente, efetiva e inflação. **12. TRIGONOMETRIA:** 12.1. Razões trigonométricas no triângulo retângulo; 12.2. Relações fundamentais. **13. FUNÇÕES TRIGONOMÉTRICAS:** 13.1. Ciclo trigonométrico; 13.2. Funções seno, cosseno e tangente; 13.3. Lei dos senos, dos cossenos e das áreas. **14. GEOMETRIA PLANA:** 14.1. Ângulos; 14.2. Triângulos; 14.3. Quadriláteros notáveis; 14.4. Polígonos regulares; 14.5. Semelhanças de triângulos; 14.6. Relações métricas no triângulo retângulo; 14.7. Lugares geométricos; 14.8.



MINISTÉRIO DA EDUCAÇÃO  
SECRETARIA DE EDUCAÇÃO PROFISSIONAL E TECNOLÓGICA  
INSTITUTO FEDERAL DE EDUCAÇÃO, CIÊNCIA E TECNOLOGIA DE MATO GROSSO  
DIRETORIA DE POLÍTICAS DE INGRESSO E SELEÇÕES  
EDITAL 34/2024 – VESTIBULAR 2025/1 – CURSOS DE GRADUAÇÃO

Potência de um ponto; **14.9.** Área das figuras planas. **15. GEOMETRIA MÉTRICA ESPACIAL:** **15.1.** Prismas: elementos, área e volume; **15.2.** Pirâmides: elementos, áreas, volume e tronco de pirâmide; **15.3.** Cilindros: elementos, áreas e volume; **15.4.** Cone: elementos, área, volume e tronco de cone; **15.5.** Esfera: elementos, área, volume e partes da esfera. **16. GEOMETRIA ANALÍTICA:** **16.1.** Plano cartesiano; **16.2.** Distância entre dois pontos; **16.3.** Ponto médio de um segmento; **16.4.** Razão de secção e suas propriedades; **16.5.** Condições de alinhamento de três pontos; **16.6.** Equação geral, reduzida e segmentária da reta; **16.7.** Posições relativas das retas; **16.8.** Ângulo entre retas; **16.9.** Distância entre ponto e reta; **16.10.** Distância entre retas; **16.11.** Área de um triângulo; **16.12.** O estudo da circunferência; **16.13.** Equação geral e reduzida da circunferência; **16.14.** Posições relativas entre ponto e circunferência; **16.15.** Posições relativas entre reta e circunferência; **16.16.** Posições relativas entre circunferências. **17. ESTATÍSTICA:** **17.1.** Estatística descritiva; **17.2.** Medidas de Tendência Central; **17.3.** Medidas de Dispersão.

### 3. FÍSICA

**1. CINEMÁTICA ESCALAR E VETORIAL:** **1.1** Movimento retilíneo uniforme (inclusive gráficos); **1.2** Movimento retilíneo uniformemente variado (inclusive gráficos); **1.3** Queda livre dos corpos; **1.4** Lançamento de projétil; **1.5** Movimento circular uniforme. **2. DINÂMICA:** **2.1** Lei de Newton; **2.2** Força de atrito; **2.3** Impulso; **2.4** Quantidade de movimento; **2.5** Conservação da quantidade de movimento; **2.6** Trabalho e energia; **2.7** Conservação de energia; **2.8** Potência; **2.9** Gravitação universal. **3. HIDROSTÁTICA:** **3.1** Densidade e pressão; **3.2** Vasos comunicantes; **3.3** Teorema de Pascal; **3.4** Princípios de Arquimedes; **3.5** Equilíbrio dos corpos em líquidos. **4. FÍSICA TÉRMICA:** **4.1** Escalas termométricas: Celsius, Fahrenheit, Kelvin; **4.2** Dilatação de sólidos e líquidos; **4.3** Equação fundamental de calorimetria; **4.4** Equilíbrio térmico; **4.5** Transferência de calor; **4.6** Mudanças de estado; **4.7** Aplicações da Primeira Lei da Termodinâmica; **4.8** Segunda Lei da Termodinâmica; **4.9** Entropia. **5. ÓPTICA:** **5.1** Reflexão e refração; **5.2** Interferência e difração; **5.3** Polarização; **5.4** Instrumentos ópticos; **5.5** Dualidade onda-partícula; **5.6** Espectro eletromagnético; **5.7** Interação da luz com a matéria: absorção e emissão de fótons; **5.8** Efeitos foto-elétricos. **6. ONDAS E MEIOS MATERIAIS:** **6.1** Som; **6.2** Ultrassom, Infrassom, Qualidade do som; **6.3** Onda em uma corda; **6.4** Ondas na superfície de líquidos; **6.5** Ressonância, reflexo, refração, difração e interferência; **6.6** Efeito Doppler. **7. ELETROMAGNETISMO:** **7.1** Carga elétrica; Lei de Coulomb; **7.2** Campo eletrostático; **7.3** Corrente elétrica; Circuitos simples e corrente contínua; **7.4** Resistores e capacitores; **7.5** Dielétrico dipolo elétrico; **7.6** Geradores; **7.7** Campo magnético; **7.8** Força magnética; **7.9** Fluxo magnético (Lei de Faraday); **7.10** Lei de Lenz; **7.11** Magnetização; **7.12** Dipolo Magnético; **7.13** Instrumentos de medidas elétricas. **8. FÍSICA NUCLEAR:** **8.1** Tipos de radioatividade; **8.2** Reações nucleares; **8.3** Meia vida; **8.4** Fusão e fissão nuclear. **9. TEORIA DA RELATIVIDADE ESPECIAL:** **9.1** O postulado de Einstein; **9.2** Simultaneidade; **9.3** A dilatação do tempo e a contração do comprimento; **9.4** A transformação da velocidade de Lorentz; **9.5** A transformação de velocidade relativística; **9.6** Massa relativística; **9.7** Energia relativística.

### 4. QUÍMICA

**1. PROPRIEDADES GERAIS DA MATÉRIA:** **1.1** Principais características dos estados sólido, líquido e gasoso; **1.2** Substância pura e mistura; **1.3** Densidade, ponto de fusão e ponto de ebulição. **2. ESTRUTURA ELETRÔNICA DA MATÉRIA:** **2.1** Partículas fundamentais da matéria; **2.2** Fundamentos de radioatividade; **2.3** Teoria atômica segundo a mecânica Quântica; **2.4** Distribuição eletrônica. **3. TABELA PERIÓDICA:** **3.1** Estrutura da atual classificação periódica; **3.2** Propriedades periódicas dos elementos (eletronegatividade, potencial de ionização, afinidade eletrônica, raio atômico e raio iônico). **4. LIGAÇÕES QUÍMICAS:** **4.1** Teoria de valência; **4.2** Ligações iônicas metálicas e moleculares; **4.3** Estrutura de Lewis; **4.4** Geometria molecular; **5. LIGAÇÕES INTERMOLECULARES:** **5.1** Compostos Inorgânicos Óxidos, ácidos, bases e sais: conceitos,



MINISTÉRIO DA EDUCAÇÃO  
SECRETARIA DE EDUCAÇÃO PROFISSIONAL E TECNOLÓGICA  
INSTITUTO FEDERAL DE EDUCAÇÃO, CIÊNCIA E TECNOLOGIA DE MATO GROSSO  
DIRETORIA DE POLÍTICAS DE INGRESSO E SELEÇÕES  
EDITAL 34/2024 – VESTIBULAR 2025/1 – CURSOS DE GRADUAÇÃO

nomenclatura, classificação e propriedades. **6. ESTUDO GERAL DOS GASES:** 6.1 Propriedades gerais dos gases; 6.2 Teoria cinética dos gases; 6.3 Leis dos gases. **7. TERMOQUÍMICA:** 7.1 Equações termoquímicas; 7.2 Entalpia; 7.3 Lei de Hess. **8. SOLUÇÕES:** 8.1 Sóluto e solvente; 8.2 O processo de dissolução; 8.3 Solubilidade e temperatura: curva de solubilidade; 8.4 soluções saturadas e supersaturadas; 8.5 Concentração de soluções: conceito e unidades do sistema internacional (S.I.); 8.6 Diluição de soluções; 8.7 Propriedades coligativas das soluções. **9. REAÇÃO DE ÓXIDO-REDUÇÃO:** 9.1 Número de oxidação; 9.2 Oxidação e redução; 9.3 Oxidante e redutor; 9.4 Balanceamento de reações de óxido-redução; 9.5 Células eletroquímicas; 9.6 Potencial de eletrodo; 9.7 Espontaneidade de reações de células eletroquímicas; 9.8 Eletrólise: lei e aplicações. **10. CINÉTICA QUÍMICA:** 10.1 Velocidade de reação; 10.2 Fatores que influenciam a velocidade de uma reação química; 10.3 Mecanismo de reação; 10.4 Catálise. **11. EQUILÍBRIO QUÍMICO:** 11.1 Reações reversíveis; 11.2 Constante de equilíbrio; 11.3 Previsão de novas concentrações de equilíbrio e o princípio de Le Chatelier; 11.4 Aplicações. **12. EQUILÍBRIOS IÔNICOS EM SOLUÇÕES AQUOSAS:** 12.1 Definições de ácidos e bases; 12.2 A força de ácidos e bases; 12.3 O equilíbrio iônico da água; 12.4 Acidez basicidade de soluções; 12.5 Cálculo de pH de soluções de ácidos e bases; 12.6 Indicadores ácido-base; 12.7 Titulação ácido-base. **13. SAIS POUCO SOLÚVEIS:** 13.1 Solubilidade e constante de solubilidade. **14. COMPOSTOS ORGÂNICOS:** 14.1 Conceito; 14.2 Principais diferenças entre compostos orgânicos e inorgânicos; 14.3 O átomo de carbono; 14.4 Cadeias carbônicas e radicais orgânicos; 14.5 Isomeria. **15. FUNÇÕES ORGÂNICAS:** 15.1 Hidrocarbonetos e seus derivados halogenados; álcoois, fenóis, éteres, aldeídos, cetona, ácido carboxílico e seus derivados, aminas: conceito, nomenclatura, propriedades físicas e químicas, ocorrência natural/manufatura e usos; 15.2 Compostos orgânicos de função mista de importância biológica. **16. TÓPICOS ESPECIAIS:** 16.1 Polímeros naturais e artificiais; 16.2 Petróleo e combustíveis; 16.3 Química do meio ambiente; 16.4 Reações químicas; 16.5 Cálculo Estequiométrico.

## 5. HISTÓRIA

**HISTÓRIA GERAL. 1. IDADE MODERNA:** 1.1 A formação do Estado Moderno; 1.2 O Mercantilismo e a Expansão Europeia; 1.3 O Sistema Colonial e a colonização da América; 1.4 O Renascimento Cultural; 1.5 A Reforma e a Contrarreforma; 1.6 O Absolutismo Monárquico; 1.7 A Revolução Inglesa; 1.8 O Iluminismo; 1.9 A Revolução Industrial; 1.10 A Independência dos Estados Unidos; 1.11 A Revolução Francesa; 1.12 A Era Napoleônica; 1.13 O congresso de Viena; 1.14 A independência da América Ibérica; 1.15 As questões políticas da Europa do século XIX; 1.16 A formação do proletariado e as doutrinas socialistas; 1.17 A Segunda Revolução Industrial; 1.18 A América e a divisão internacional do trabalho; 1.19 A Expansão Imperialista: a nova partilha do mundo; 1.20 A Primeira Guerra Mundial e a Revolução Russa; 1.21 A crise de 29 e o New Deal; 1.22 Os regimes totalitários; 1.23 A Segunda Guerra Mundial e a Europa pós-guerra; 1.24 As questões do Oriente Médio; 1.25 Bloco Soviético e o Socialismo agrário da China; 1.26 A Guerra Fria; 1.27 Descolonização e as guerras da Coreia e do Vietnã; 1.28 Descolonização da África e do mundo Árabe; 1.29 Fim da Guerra Fria e a nova ordem internacional; 1.30 O impacto da tecnologia na sociedade; 1.31 O mundo do século XXI: a Internet, a globalização, a nova realidade do trabalho, as guerras, a manipulação genética e os novos problemas globais. **2. HISTÓRIA DO BRASIL:** 2.1 Os portugueses na América (1500 –1530); 2.2 Os povos da América; 2.3 Administração portuguesa, as capitanias hereditárias e o Governo Geral; 2.4 A ocupação da colônia – cana-de-açúcar e a pecuária; 2.5 A União Ibérica; 2.6 A invasão Holandesa; 2.7 A restauração portuguesa e a insurreição pernambucana; 2.8 A escravidão, o tráfico negreiro e a resistência africana; 2.9 Sociedade açucareira; 2.10 A extração do ouro nas Minas Gerais, Mato Grosso e Goiás; 2.11 A mineração e administração metropolitana; 2.12 O Brasil e a globalização; 2.13 O Brasil do século XXI; 2.14 As revoltas nativistas; 2.15 A crise do sistema colonial e as revoltas separatistas; 2.16 O processo da Independência; 2.17 O Primeiro Reinado; 2.18 O Período Regencial; 2.19 O Segundo Reinado; 2.20 Os primeiros anos da República



MINISTÉRIO DA EDUCAÇÃO  
SECRETARIA DE EDUCAÇÃO PROFISSIONAL E TECNOLÓGICA  
INSTITUTO FEDERAL DE EDUCAÇÃO, CIÊNCIA E TECNOLOGIA DE MATO GROSSO  
DIRETORIA DE POLÍTICAS DE INGRESSO E SELEÇÕES  
EDITAL 34/2024 – VESTIBULAR 2025/1 – CURSOS DE GRADUAÇÃO

e a República do café-com-leite; **2.21** O período Vargas; **2.22** De Dutra até Jango (1946 – 1964); **2.23** Os governos militares; **2.24** O fim da ditadura e o renascimento dos movimentos sindicais; **2.25** A década de 1990 no Brasil. **3. HISTÓRIA DE MATO GROSSO:** **3.1** Índios de Mato Grosso; **3.2** Os bandeirantes e o povoamento de Mato Grosso; **3.3** As Monções; **3.4** A vinda do governador de São Paulo para Cuiabá; **3.5** A Fundação de Vila Bela e a criação da Capitania de Mato Grosso; **3.6** O Fim do período colonial e a transferência da capital para Cuiabá; **3.7** O primeiro reinado em Mato Grosso; **3.8** O período regencial em Mato Grosso; **3.9** A guerra contra o Paraguai; **3.10** A modernização de Cuiabá; **3.11** A República em Mato Grosso; **3.12** A divisão do Estado de Mato Grosso; **3.13** A colonização do norte de Mato Grosso; **3.14** A questão energética; **3.15** Os meios de transporte; **3.16** Mato Grosso do século XXI.

## 6. GEOGRAFIA

**1. HISTÓRICO DO PENSAMENTO GEOGRÁFICO:** teorias e métodos. **2. CONCEITOS BÁSICOS EM GEOGRAFIA:** paisagem, lugar, território, espaço geográfico. **3. O PLANETA TERRA:** principais movimentos, fenômenos, estações do ano e ano bissexto, coordenadas geográficas, fusos horários e horário de verão. **4. FUNDAMENTOS DE CARTOGRAFIA:** globo terrestre, projeções e visões de mundo, mapas e seus elementos essenciais, mapas temáticos, cartas, plantas e gráficos, uso dos sistemas de informações geográficas para o mapeamento. **5. GEOGRAFIA FÍSICA:** estrutura geológica, recursos minerais e relevo, solos e técnicas de conservação, climas e fenômenos climáticos, biomas e formações vegetais, noções de hidrografia e bacias hidrográficas. **6. A QUESTÃO AMBIENTAL:** diferentes tipos de poluição e impactos ambientais, as conferências internacionais sobre o meio ambiente, o desenvolvimento sustentável, a biopirataria. **7. GEOGRAFIA GERAL E GEOPOLÍTICA:** noções de país, nação e estado-nação, sistemas econômicos, revoluções industriais, globalização e seus fluxos, desigualdade social e econômica, índice de desenvolvimento humano, processo de industrialização dos países, comércio internacional e os blocos econômicos regionais, serviços e a terceirização das atividades econômicas no mundo; desemprego estrutural e conjuntural, Guerra Fria e a ordem bipolar, a multipolaridade, os conflitos étnico-nacionalistas religiosos, a expansão da xenofobia, o avanço do terrorismo e da intolerância. **8. GEOGRAFIA DO BRASIL:** formação e extensão territorial, localização e posição geográfica, principais ciclos econômicos, o processo de industrialização e a abertura da economia brasileira, a inserção brasileira no Mercosul, recursos naturais renováveis e não renováveis, principais fontes de energia no mundo e no Brasil, a reciclagem e o reaproveitamento dos recursos naturais. **9. NOÇÕES BÁSICAS SOBRE POPULAÇÃO:** povo, etnia e cidadania, população mundial e brasileira, crescimento, teorias demográficas, diferenças entre gêneros, estrutura e pirâmides etárias, migrações internas e externas. **10. O MEIO URBANO E RURAL:** o espaço urbano e a urbanização, rede e hierarquia urbana, urbanização no mundo e brasileira, o espaço rural, os diferentes sistemas agropecuários, distribuição da produção agropecuária, o agronegócio e a importância das *commodities* no mundo e no Brasil.

## 7. BIOLOGIA

**1. BASES DA BIOLOGIA CELULAR:** **1.1** Membranas; **1.2** Citoplasmas: **1.2.1** Organelas citoplasmáticas. **2. BIOQUÍMICA MOLECULAR:** **2.1** Núcleo; **2.2** Divisão Celular; **2.3** Noções de Hereditariedade; **2.4** Ácidos Nucleicos; **2.5** Síntese de proteínas. **3. GENÉTICA:** **3.1** 1ª Lei de Mendel; **3.2** 2ª Lei de Mendel. **4. HISTOLOGIA:** **4.1** Animal; **4.2** Vegetal. **5. EMBRIOLOGIA HUMANA:** **5.1** Diversidade dos seres vivos: **5.1.1** Características dos filos e divisões; **5.1.2** Fisiologia animal comparada; **5.1.3** Anatomia e Fisiologia Vegetal. **6. EVOLUÇÃO.** **7. CIÊNCIAS DO AMBIENTE:** **7.1** Noções de ecologia; **7.2** Ciclos biogeoquímicos; **7.3** Relações entre seres vivos; **7.4** Sucessões ecológicas. **8. BIOTECNOLOGIA.**



MINISTÉRIO DA EDUCAÇÃO  
SECRETARIA DE EDUCAÇÃO PROFISSIONAL E TECNOLÓGICA  
INSTITUTO FEDERAL DE EDUCAÇÃO, CIÊNCIA E TECNOLOGIA DE MATO GROSSO  
DIRETORIA DE POLÍTICAS DE INGRESSO E SELEÇÕES  
EDITAL 34/2024 – VESTIBULAR 2025/1 – CURSOS DE GRADUAÇÃO

## 8. LÍNGUA ESTRANGEIRA: INGLÊS ou ESPANHOL

A Prova de Língua Estrangeira tem por objetivo avaliar a compreensão dos candidatos acerca de textos e vocabulário, bem como o conhecimento dos aspectos de estrutura da língua. As questões serão construídas a partir de textos atuais, não especializados, retirados de periódicos, revistas e jornais convencionais ou eletrônicos. **1. COMPREENSÃO DO CONTEÚDO DO TEXTO:** 1.1 Identificação do assunto geral; 1.2 Identificação das ideias principais e as relações entre elas; 1.3 Identificação dos detalhes. **2. COMPREENSÃO DE VOCABULÁRIO:** 2.1 Sinonímia; 2.2 Significado da palavra no contexto; 2.3 Referências. **3. CONHECIMENTO DA ESTRUTURA DA LÍNGUA:** 3.1 Adjetivos; 3.2 Artigos; 3.3 Advérbios; 3.4 Conjunções; 3.5 Numerais; 3.6 Preposições; 3.7 Pronomes; 3.8 Substantivos; 3.9 Tempos Verbais.



## ANEXO XXII

### ORIENTAÇÕES PARA PARTICIPAR DO VESTIBULAR COMO COTISTA DE ESCOLA PÚBLICA

#### 1. Das reservas de vagas (Cotas)

1.1. No ato da inscrição, o candidato poderá optar por concorrer às vagas reservadas, estabelecidas na Lei 12.711, de 2012, com alterações introduzidas Lei 13.409, de 2016 e Lei 14.723, de 2023; no Decreto 7.824, de 2012, com alterações introduzidas pelo Decreto 9.034, de 2017; na Portaria Normativa 18, de 2012; na Portaria Normativa 21, de 2012 e nas alterações introduzidas pela Portaria Normativa 9, de 2017 (reserva de vagas), ou às vagas de ampla concorrência. Em conformidade com a legislação citada, o IFMT reserva 60% (sessenta por cento) das vagas de todos os cursos e turnos para candidatos que tenham cursado **integralmente** o ensino médio, do 1º ao 3º/4º anos, na rede pública municipal, estadual ou federal de ensino (EP).

1.2. Para que você possa entender melhor o sistema de cotas do IFMT, observe a imagem abaixo e identifique em qual cota você se enquadra:

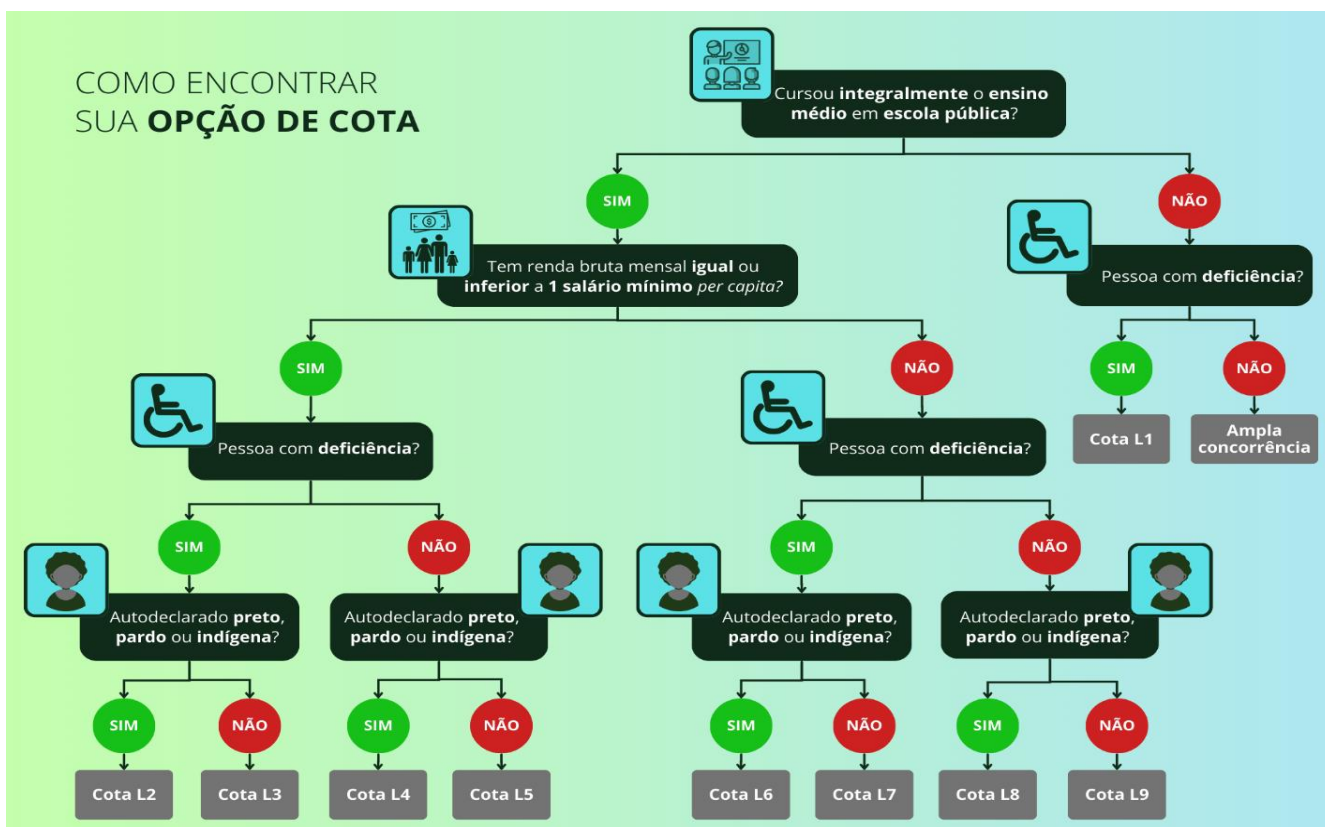

1.3. A distribuição das vagas obedecerá à caracterização e aos percentuais a seguir, aplicados por curso, turno e turma:

I. Estudantes egressos de escola particular ou inscritos na categoria de ampla concorrência (AC): serão destinados 40% (quarenta por cento) do total de vagas para essa categoria, distribuídos da seguinte forma:





MINISTÉRIO DA EDUCAÇÃO  
SECRETARIA DE EDUCAÇÃO PROFISSIONAL E TECNOLÓGICA  
INSTITUTO FEDERAL DE EDUCAÇÃO, CIÊNCIA E TECNOLOGIA DE MATO GROSSO  
DIRETORIA DE POLÍTICAS DE INGRESSO E SELEÇÕES  
EDITAL 34/2024 – VESTIBULAR 2025/1 – CURSOS DE GRADUAÇÃO

**a) Ampla Concorrência (AC):** 38% (trinta e oito por cento) do total de vagas ofertadas, para todos e quaisquer candidatos inscritos, entre os quais estão incluídos os candidatos que têm direito às vagas reservadas, quando estes alcançarem pontuação suficiente para serem classificados nesta lista.

**b) Lista 01 (L1) – PcD:** 2% (dois por cento) do total de vagas ofertadas, reservadas às pessoas com deficiência (PcD) que não se enquadram no sistema de Ações Afirmativas/Cotas Sociais ou que não desejam participar do vestibular por meio delas.

**II. Estudantes egressos de escola pública:** serão destinados 60% (sessenta por cento) do total de vagas para essa categoria, distribuídos da seguinte forma:

**a) Lista 2 (L2) – EP + Renda + PPI + PcD:** 4,06% (quatro inteiros e seis centésimos por cento) do total de vagas ofertadas, para quem estudou, integralmente, do 1º ao 3º/4º anos, do ensino médio na rede pública municipal, estadual ou federal de ensino (EP); com renda mensal bruta do núcleo familiar do candidato, per capita, menor ou igual a 1 (um) salário mínimo, apurada com base nos valores percebidos nos três meses anteriores à data de inscrição; autodeclara-se preto, pardo, indígena ou quilombola (PPI) e é pessoa com deficiência (PcD).

**b) Lista 3 (L3) – EP + Renda + PcD:** 2,55% (dois inteiros e cinquenta e cinco centésimos por cento) do total de vagas ofertadas, para quem estudou, integralmente, do 1º ao 3º/4º anos, do ensino médio na rede pública municipal, estadual ou federal de ensino (EP); com renda mensal bruta do núcleo familiar do candidato, per capita, menor ou igual a 1 (um) salário mínimo, apurada com base nos valores percebidos nos três meses anteriores à data de inscrição, e é pessoa com deficiência (PcD).

**c) Lista 4 (L4) – EP + Renda + PPI:** 14,36% (quatorze inteiros e trinta e seis centésimos por cento) do total de vagas ofertadas, para quem estudou, integralmente, do 1º ao 3º/4º anos, do ensino médio na rede pública municipal, estadual ou federal de ensino (EP); com renda mensal bruta do núcleo familiar do candidato, per capita, menor ou igual a 1 (um) salário mínimo, apurada com base nos valores percebidos nos três meses anteriores à data de inscrição, e se autodeclara preto, pardo, indígena ou quilombola (PPI).

**d) Lista 5 (L5) – EP + Renda:** 9,03% (nove inteiros e três centésimos por cento) do total de vagas ofertadas, para quem estudou, integralmente, do 1º ao 3º/4º anos, do ensino médio na rede pública municipal, estadual ou federal de ensino (EP); com renda mensal bruta do núcleo familiar do candidato, per capita, menor ou igual a 1 (um) salário mínimo, apurada com base nos valores percebidos nos três meses anteriores à data de inscrição.

**e) Lista 6 (L6) – EP + PPI + PcD:** 4,06% (quatro inteiros e seis centésimos por cento) do total de vagas ofertadas, para quem estudou, integralmente, do 1º ao 3º/4º anos, do ensino médio na rede pública municipal, estadual ou federal de ensino (EP); autodeclara-se preto, pardo, indígena ou quilombola (PPI) e é pessoa com deficiência (PcD).

**f) Lista 7 (L7) – EP + PcD:** 2,55% (dois inteiros e cinquenta e cinco centésimos por cento) do total de vagas ofertadas, para quem estudou, integralmente, do 1º ao 3º/4º anos, do ensino médio na rede pública municipal, estadual ou federal de ensino (EP) e é pessoa com deficiência (PcD).



MINISTÉRIO DA EDUCAÇÃO  
SECRETARIA DE EDUCAÇÃO PROFISSIONAL E TECNOLÓGICA  
INSTITUTO FEDERAL DE EDUCAÇÃO, CIÊNCIA E TECNOLOGIA DE MATO GROSSO  
DIRETORIA DE POLÍTICAS DE INGRESSO E SELEÇÕES  
EDITAL 34/2024 – VESTIBULAR 2025/1 – CURSOS DE GRADUAÇÃO

**g) Lista 8 (L8) – EP + PPI:** 14,36% (quatorze inteiros e trinta e seis centésimos por cento) do total de vagas ofertadas, para quem estudou, integralmente, do 1º ao 3º/4º anos, do ensino médio na rede pública municipal, estadual ou federal de ensino (EP) e se autodeclara preto, pardo, indígena ou quilombola (PPI).

**h) Lista 9 (L9) - EP:** 9,03% (nove inteiros e três centésimos por cento) do total de vagas ofertadas, para quem estudou, integralmente, do 1º ao 3º/4º anos, do ensino médio na rede pública municipal, estadual ou federal de ensino (EP).

**1.4.** Na modalidade de ampla concorrência, concorrem todos os candidatos inscritos, independente da opção de reserva de vagas.

**1.4.1.** Caso o candidato inscrito em qualquer uma das cotas descritas no item 1.3 não cumpra os requisitos exigidos previsto neste edital e suas etapas, passará a concorrer automaticamente somente pela ampla concorrência.

**1.5.** Reconhece-se como **categoria pública** a instituição educacional conceituada pelo art. 19, inciso I da Lei 9.394/96, ou seja, **aquela criada ou incorporada, mantida ou administrada pelo Poder Público (Municipal, Estadual ou Federal).**

**1.6.** **Não se enquadram na categoria de candidatos originados de escolas públicas**, com direito à reserva de vagas (cotas), **aqueles beneficiados por bolsas de estudos** (parcial ou integral) em instituições privadas, filantrópicas, cenecistas, confessionais e/ou similares, **salvo se tais instituições tenham sido criadas ou incorporadas, mantidas ou administradas pelo Poder Público (Municipal, Estadual ou Federal).**

**1.7.** **Não são consideradas instituições da rede pública** de ensino as escolas pertencentes ao Sistema S (SENAI, SESI, SENAC, SENAR), escolas conveniadas ou ainda fundações ou instituições similares (mesmo que mantenham educação gratuita) para efeito de participação na reserva de vagas, também não serão considerados certificados de EJA ou ENCCEJA realizados em escolas particulares.

**1.8.** Renda familiar bruta mensal é a soma total dos rendimentos brutos auferidos por todos os membros que compõem o núcleo familiar (pessoas que residem na mesma casa) a que o candidato pertence.

**1.9.** O candidato cotista aprovado pela reserva de vagas que não comprovar, no ato da matrícula, a declaração feita na inscrição **não terá efetivada a sua matrícula.**

**1.10.** **Para concorrer à vaga reservada (cotas), o candidato deverá ter cursado do 1º ao 3º/4º anos do ensino médio na rede pública municipal, estadual ou federal de ensino (EP).**

**1.11.** Os candidatos que cursarem, parcialmente, o ensino médio em escolas públicas disputarão as vagas de ampla concorrência.

**1.12.** Compete exclusivamente ao candidato certificar-se de que cumpre os requisitos estabelecidos para concorrer às vagas destinadas às políticas de Ações Afirmativas (cotas) adotadas neste Edital, antes da realização da inscrição, sob pena de caso selecionado, perder o direito à vaga, caso o cumprimento dos requisitos não seja confirmado.

**2. Dos documentos exigidos para os Cotistas de Escola Pública (EP):**



MINISTÉRIO DA EDUCAÇÃO  
SECRETARIA DE EDUCAÇÃO PROFISSIONAL E TECNOLÓGICA  
INSTITUTO FEDERAL DE EDUCAÇÃO, CIÊNCIA E TECNOLOGIA DE MATO GROSSO  
DIRETORIA DE POLÍTICAS DE INGRESSO E SELEÇÕES  
EDITAL 34/2024 – VESTIBULAR 2025/1 – CURSOS DE GRADUAÇÃO

**2.1.** Os candidatos que fizerem opção por Cota de Escola Pública (EP), devem apresentar no **ato da matrícula** os documentos que comprovem que o ensino médio foi realizado integralmente em escola pública.

**2.2.** Reconhece-se como categoria pública a instituição educacional conceituada pelo art. 19, inciso I da Lei 9.394/94, ou seja, àquela criada ou incorporada, mantida ou administrada pelo Poder Público (Municipal, Estadual ou Federal).

**2.3.** Não se enquadram na categoria de candidatos originados de escolas públicas, com direito à reserva de vagas (cotas), aqueles beneficiados por bolsas de estudos (parcial ou integral) em instituições privadas, filantrópicas, cenicistas, confessionais e/ou similares, salvo se tais instituições tenham sido criadas ou incorporadas, mantidas ou administradas pelo Poder Público (Municipal Estadual ou Federal).

**2.4.** Não são consideradas instituições da rede pública de ensino as escolas pertencentes ao Sistema S (SENAI, SESI, SENAC, SENAT), escolas conveniadas ou ainda fundações ou instituições similares (mesmo que mantenham educação gratuita) para efeito de participação na reserva de vagas.

**2.5.** **Para concorrer à vaga reservada (cotas), o candidato deverá ter cursado do 1º ao 3º/4º anos do ensino médio na rede pública municipal, estadual ou federal de ensino (EP).**

**2.6.** Os candidatos que cursaram, parcialmente, o ensino médio em escolas públicas disputarão as vagas de ampla concorrência.

**3. Documentos que devem ser apresentados para comprovação da cota de Escola Pública (EP), somente no momento da matrícula:**

**3.1.** Para realização da matrícula dos candidatos **da cota de Escola Pública (EP):** deverão ser apresentados os documentos abaixo, originais e cópias legíveis ou cópias autenticadas em cartório e/ou em formato digital:

- certidão de nascimento ou casamento;
- 1 (uma) foto 3 x 4 recente;
- certificado de conclusão do ensino médio ou documento equivalente;
- histórico escolar do ensino médio comprovando que cursou todo o ensino médio em escola pública ou documento equivalente;
- cédula de identidade oficial (RG) ou carteira de identidade nacional (CIN);
- cópia legível do CPF;
- título de eleitor para os maiores de 18 (dezoito) anos;
- comprovante do serviço militar para os maiores de 18 (dezoito) anos do sexo masculino;
- comprovante atualizado de residência, como conta de luz, água ou telefone;
- cópia legível do CPF do Pai/Mãe ou Responsável legal do candidato menor de 18 (dezoito) anos;
- termo de autorização de uso da imagem (Anexo X).



MINISTÉRIO DA EDUCAÇÃO  
SECRETARIA DE EDUCAÇÃO PROFISSIONAL E TECNOLÓGICA  
INSTITUTO FEDERAL DE EDUCAÇÃO, CIÊNCIA E TECNOLOGIA DE MATO GROSSO  
DIRETORIA DE POLÍTICAS DE INGRESSO E SELEÇÕES  
EDITAL 34/2024 – VESTIBULAR 2025/1 – CURSOS DE GRADUAÇÃO

**ANEXO XXIII**  
**ORIENTAÇÕES PARA PARTICIPAR DO VESTIBULAR COMO COTISTA RACIAL E PARA PARTICIPAR DA BANCA DE HETEROIDENTIFICAÇÃO (BHI)**

**Para participação nas cotas raciais, conforme legislação federal, o candidato deve ter cursado todo o ensino médio em escola pública.**

**1. Do processo de heteroidentificação complementar a autodeclaração**

**1.1.** Os candidatos que se declararam negros (pretos e pardos) inscritos em cursos de graduação para o preenchimento da vaga reservada (L2, L4, L6 e L8), passarão pelo procedimento de verificação de veracidade da autodeclaração.

**1.2.** O procedimento de heteroidentificação complementar à autodeclaração dos candidatos pretos e pardos, para fins de preenchimento das vagas reservadas nos processos seletivos para estudantes, está instruído com base nos procedimentos deste edital e nas Resoluções CONSEPE 22, de 2021 e CONSUP 22, de 2021, na Lei 12.288, de 2010, na Lei 12.711, de 2012 e na Lei 14.723, de 2023. A comissão permanente de heteroidentificação utilizará exclusivamente o critério fenotípico para aferição da condição autodeclarada pelo(a) candidato(a) nos processos seletivos, de acordo com categorias de cor ou raça utilizadas pelo Instituto Brasileiro de Geografia e Estatística, e conforme Resolução 22 de 25/05/2021 do CONSUP, sendo vedada a apreciação de fotografias, membros familiares, relatos e/ou declaração de terceiros ou qualquer outro critério que não seja o fenótipo do(a) concorrente.

**1.3.** O processo de validação é constituído por duas etapas:

**a)** envio dos **Anexo VII** e **Anexo X**, devidamente preenchidos e assinados pelo candidato ou seu representante legal, digitalizados em formato PDF, **no momento final da inscrição**, pelo Sistema SGC, no site <https://seletivo.ifmt.edu.br>, até o dia previsto no cronograma (Anexo I) deste edital para inscrição.

**b)** validação da autodeclaração racial dos candidatos pela Banca de Heteroidentificação (BHI).

**1.4.** Na apresentação perante a BHI o(a) candidato(a) menor de 18 (dezoito) anos poderá ser acompanhado(a) pelo responsável legal, caso seu responsável legal não possa estar presente, sua concorrência às vagas de ação afirmativa não será indeferida, contudo, não haverá possibilidade de apresentação de recurso com apresentação de motivação devidamente fundamentada pela ausência do responsável, mas o termo de autorização de uso de imagem deverá estar assinado pelo responsável, sem isso a banca fica inviabilizada.

**1.5.** O procedimento de heteroidentificação complementar será gravado e/ou fotografado e sua gravação será utilizada na análise de eventuais recursos interpostos pelos candidatos.

**1.6.** As gravações e/ou fotografias serão devidamente armazenadas no departamento de ensino de cada campus ou campus avançado, conforme estabelecido pela legislação vigente.



MINISTÉRIO DA EDUCAÇÃO  
SECRETARIA DE EDUCAÇÃO PROFISSIONAL E TECNOLÓGICA  
INSTITUTO FEDERAL DE EDUCAÇÃO, CIÊNCIA E TECNOLOGIA DE MATO GROSSO  
DIRETORIA DE POLÍTICAS DE INGRESSO E SELEÇÕES  
EDITAL 34/2024 – VESTIBULAR 2025/1 – CURSOS DE GRADUAÇÃO

**1.7.** Para fins de efetivo registro de imagem, a direção-geral de cada campus ou campus avançado deverá disponibilizar equipamentos e servidores para orientar, auxiliar e/ou realizar a gravação das imagens em vídeo e/ou fotos, de modo que o registro tenha qualidade suficiente que permita a análise das comissões de recurso, quando for o caso.

**1.8.** O registro de imagens, tanto gravação em vídeo quanto fotografias, deve ser realizado em ambiente claro, devidamente iluminado, com qualidade suficiente que permita a avaliação por meio da análise das imagens em eventual recurso apresentado.

**1.9.** O candidato que comparecer à banca e recusar a realização da gravação ou fotografia do procedimento para fins de heteroidentificação complementar, terá sua concorrência às vagas de ação afirmativa indeferida sem possibilidade de recurso, nos termos deste edital e passará a figurar apenas na listagem da ampla concorrência, de acordo com a classificação obtida no vestibular.

**1.10.** De acordo com o que preceitua este edital o candidato que tiver sua autodeclaração indeferida pela Comissão Local Permanente de Heteroidentificação deixará de concorrer às vagas de ação afirmativa e passará a constar somente na listagem da ampla concorrência, sendo classificado de acordo com a nota obtida.

**1.11.** A relação dos candidatos convocados para participar do procedimento de heteroidentificação, será publicada pelo Sistema SGC, no site <https://seletivo.ifmt.edu.br>, no dia previsto no cronograma (Anexo I) deste edital.

**1.12.** A Comissão de Heteroidentificação utilizará apenas dos critérios fenotípicos para aferição da condição declarada pelos candidatos a ser validada, relacionados no Anexo XVII deste edital, não podendo utilizar-se de nenhum outro critério. Serão convocados os candidatos negros (pretos e pardos), inscritos nas cotas L2, L4, L6 e L8 e que atenderam o item **1.3 “a”** deste edital, de acordo com a ordem de classificação no vestibular, para participação da validação da autodeclaração racial.

**1.13.** O resultado do procedimento de heteroidentificação será publicado pelo Sistema SGC, no site <https://seletivo.ifmt.edu.br>, no dia previsto no cronograma (Anexo I) deste edital, do qual constarão os dados de identificação do(a) candidato(a), a conclusão do parecer das Comissões de Heteroidentificação a respeito da confirmação ou não da autodeclaração (deferida ou indeferida) e as condições para exercício do direito de recurso pelos interessados. O candidato que não efetuar os procedimentos definidos neste Edital para participar da etapa de validação da autodeclaração racial será considerado desistente da vaga reservada, para todos os efeitos, sendo eliminado da cota para candidatos negros, e concorrerá apenas pela ampla concorrência.

**1.14.** A validação da autodeclaração racial será acompanhada pela Comissão Local Permanente de Heteroidentificação (CPH) do IFMT.



MINISTÉRIO DA EDUCAÇÃO  
SECRETARIA DE EDUCAÇÃO PROFISSIONAL E TECNOLÓGICA  
INSTITUTO FEDERAL DE EDUCAÇÃO, CIÊNCIA E TECNOLOGIA DE MATO GROSSO  
DIRETORIA DE POLÍTICAS DE INGRESSO E SELEÇÕES  
EDITAL 34/2024 – VESTIBULAR 2025/1 – CURSOS DE GRADUAÇÃO

**1.15.** Caberá ao presidente da CPH de cada campus ou campus avançado do IFMT a responsabilidade pela convocação dos membros das bancas de heteroidentificação.

**1.16.** Caberá à CPH a logística e execução da etapa de validação com apoio da direção geral e da direção de ensino do campus ou campus avançado.

**1.17.** A divulgação dos resultados preliminar e final, a publicação da convocação dos candidatos para o procedimento de heteroidentificação e a homologação do resultado final ficará sobre responsabilidade da Diretoria de Políticas de Ingresso e Seleções (DPIS).

**1.18.** A validação da autodeclaração racial será realizada de maneira não-presencial, via videoconferência pelo Google Meet.

**1.19.** Os candidatos das cotas raciais pretos e pardos convocados para participar da banca de verificação remota deverão acessar o link da videoconferência, na data e horário que serão publicados pelo Sistema SGC, no site <https://seletivo.ifmt.edu.br>, no dia previsto no cronograma (Anexo I) deste edital.

**1.20.** O Anexo XVIII é um tutorial para facilitar o acesso do candidato a videoconferência pelo Google Meet.

**1.21.** O candidato deverá possuir uma conta de e-mail aberta no Google (como Gmail), que deve estar ativa, e ter à sua disposição um computador (desktop, notebook, notebook ou similar) ou um dispositivo móvel (smartphone, tablet, etc.) com acesso a uma conexão de internet banda larga.

**1.21.1.** Para utilização em computadores:

I. Ter a versão atual ou até a antepenúltima versão dos sistemas operacionais indicados abaixo:

- a) Apple MacOS;
- b) Microsoft Windows;
- c) Chrome OS;
- d) Ubuntu e outras distribuições Linux baseadas em Debian;

II. Ter a versão mais atual dos navegadores listados abaixo:

- a) Navegador Chrome;
- b) Mozilla Firefox;
- c) Microsoft Edge;
- d) Apple Safari;

III. Ter uma câmera integrada ou uma câmera USB externa e um microfone disponíveis.

**1.21.2.** Para utilização em dispositivos móveis:

I. Ter um dispositivo móvel com um dos sistemas operacionais indicados abaixo e que seja compatível com o aplicativo Google Meet:

- a) Android;
- b) Apple iOS;



MINISTÉRIO DA EDUCAÇÃO  
SECRETARIA DE EDUCAÇÃO PROFISSIONAL E TECNOLÓGICA  
INSTITUTO FEDERAL DE EDUCAÇÃO, CIÊNCIA E TECNOLOGIA DE MATO GROSSO  
DIRETORIA DE POLÍTICAS DE INGRESSO E SELEÇÕES  
EDITAL 34/2024 – VESTIBULAR 2025/1 – CURSOS DE GRADUAÇÃO

II. Ter instalado o aplicativo Google Meet adequado ao seu dispositivo móvel, disponível nas respectivas lojas de aplicativos:

- a) iPhone e iPad, disponível na Apple Store;
- b) Android, disponível no Google Play;

III. Ter uma câmera e um microfone integrados disponíveis.

**1.21.3.** Quanto à participação dos candidatos na banca de heteroidentificação telepresencial, destacam-se os seguintes aspectos:

- a) Não será permitido o uso de acessórios, tais como: boné, chapéu, lenço, elástico, presilhas, entre outros (independentemente do comprimento dos cabelos, esses deverão estar totalmente livres/soltos);
- b) Não será permitido o uso de óculos escuros;
- c) Não será permitido o uso de maquiagem;
- d) Não será permitido o uso de filtros de edição das imagens;
- e) Não será permitido o uso de roupas de manga longa ou quaisquer acessórios que impossibilitem ou dificultem a verificação fenotípica, prejudicando a identificação do candidato;
- f) Não será permitido o uso de luz artificial de modo a interferir no resultado final das imagens/gravações.

**1.21.4.** O candidato deverá se posicionar em local com boa iluminação e, preferencialmente, com fundo de cor única e neutra, visando aumentar a qualidade das imagens.

**1.21.5.** O candidato convocado deverá comparecer, de forma virtual, à banca de heteroidentificação em dia e horário determinados na convocação, devendo também seguir as instruções repassadas pela banca.

**1.21.6.** No dia e no horário designados pela banca de heteroidentificação, nos moldes da convocação indicada, havendo descontinuidade de conexão ao início da banca, ou no seu decorrer, devido à falha oriunda do equipamento ou da conexão, serão realizadas duas tentativas de restabelecimento de conexão.

**1.21.7.** Após as duas tentativas dentro do tempo destinado ao candidato, não se restabelecendo a conexão, a banca telepresencial será cancelada.

**1.21.8.** Havendo o cancelamento da banca telepresencial/por videoconferência devido à falha oriunda do equipamento ou da conexão do candidato, este será dado como ausente.

**1.21.9.** Para o início da banca, poderá ser tolerado atraso de no máximo 5 (cinco) minutos por parte do candidato.



MINISTÉRIO DA EDUCAÇÃO  
SECRETARIA DE EDUCAÇÃO PROFISSIONAL E TECNOLÓGICA  
INSTITUTO FEDERAL DE EDUCAÇÃO, CIÊNCIA E TECNOLOGIA DE MATO GROSSO  
DIRETORIA DE POLÍTICAS DE INGRESSO E SELEÇÕES  
EDITAL 34/2024 – VESTIBULAR 2025/1 – CURSOS DE GRADUAÇÃO

- 1.22.** A banca de heteroidentificação será composta por no mínimo 3 (três) e no máximo 5 (cinco) membros, atendendo aos critérios equitativos de raça/cor, garantindo que seus membros sejam distribuídos conforme previsto na Resolução CONSEPE 22, de 2021 e na Resolução CONSUP 22, de 2021.
- 1.23.** O processo de heteroidentificação com o candidato será gravado para que, em caso de recurso ou denúncia, a comissão recursal possa analisar a gravação e deliberar sua decisão.
- 1.24.** Ao entrar na sala on-line onde ocorrerá a verificação, o candidato, acompanhado de seu responsável legal, quando menor de 18 anos, **deverá apresentar documento oficial de identificação com foto, declarar que assinou o termo de autorização de filmagem e que se autodeclarou negro (preto ou pardo) no momento da inscrição.**
- 1.24.1.** Serão considerados documentos de identidade oficial com foto: carteiras expedidas pelos comandos militares, pelas secretarias de segurança pública, pelos institutos de identificação e pelos corpos de bombeiros militares; carteiras expedidas pelos órgãos fiscalizadores de exercício profissional (ordens, conselhos, etc.); passaporte brasileiro; certificado de reservista; carteiras funcionais expedidas por órgão público que, por lei federal, valham como identidade; carteira de trabalho; carteira nacional de habilitação (somente modelo com foto).
- 1.24.2.** **Não** serão aceitos como documentos de identidade oficial: cópia do documento sem foto ainda que autenticada em cartório, nem protocolo deste documento; certidões de nascimento; CPF; títulos eleitorais; carteiras de motorista (modelo sem foto e sem prazo de validade); carteiras de estudante; carteiras funcionais sem valor de identidade; documentos ilegíveis, não identificáveis e/ou danificados; quaisquer outros não especificados no item anterior.
- 1.25.** Caso o candidato não autorize a gravação, ou o responsável não a autorize, este será declarado como ausente.
- 1.26.** No ambiente virtual, somente poderão estar presentes o candidato e os membros da comissão. Se o candidato for menor de idade, poderá estar presente o responsável, que deverá também apresentar documento de identificação com foto.
- 1.27.** Ao sair da sala on-line, o candidato assinará a lista de presença virtual.
- 1.28.** É vedado à Comissão Permanente de Heteroidentificação o uso de quaisquer outros mecanismos de heteroidentificação que não seja a análise das características fenotípicas do candidato, tais como fotografias do candidato ou de parentes; declarações feitas pelo candidato sobre a composição de sua família; apresentação de pareceres expedidos em outros órgãos ou resultado de aprovação em outros processos seletivos ou concursos.
- 1.29.** O candidato que tiver sua autodeclaração indeferida ou for declarado ausente deixará de concorrer às vagas de cotas raciais reservadas a pretos e pardos (PPI) e concorrerá apenas pela ampla concorrência.





MINISTÉRIO DA EDUCAÇÃO  
SECRETARIA DE EDUCAÇÃO PROFISSIONAL E TECNOLÓGICA  
INSTITUTO FEDERAL DE EDUCAÇÃO, CIÊNCIA E TECNOLOGIA DE MATO GROSSO  
DIRETORIA DE POLÍTICAS DE INGRESSO E SELEÇÕES  
EDITAL 34/2024 – VESTIBULAR 2025/1 – CURSOS DE GRADUAÇÃO

- 1.30.** O procedimento de heteroidentificação será realizado por uma comissão criada única e especificamente para este fim, não sendo emitido nenhum histórico ou registro para utilização posterior, tendo validade apenas ao processo a que se destina.
- 1.31.** É de responsabilidade do candidato acompanhar a convocação, a publicação do resultado do procedimento de heteroidentificação e das demais etapas do vestibular.
- 1.32.** Os atendimentos para auxílio com relação às bancas e orientações nos campi poderão ser feitos conforme especificado no Quadro 1.
- 1.33.** Caso o candidato não possua equipamentos, celular e/ou acesso à internet para realização do processo, ele poderá fazer agendamento para utilização de equipamentos do campus, no dia e no horário da sua banca. O agendamento deverá ser solicitado por e-mail, considerando o campus que fez sua inscrição (Quadro 1), com antecedência de pelo menos 12 (doze) horas.
- 1.34.** No caso de problemas com o link de acesso à sala virtual do Google Meet, o candidato deverá, prontamente, comunicar por e-mail à Comissão Permanente de Heteroidentificação do campus para o qual se inscreveu, conforme Quadro 1, enviando uma foto ou captura (print) da tela de acesso, a fim de identificar/comprovar o problema. Em caso de não ser respondido, poderá recorrer à Diretoria de Políticas de Ingresso e Seleções, a fim de que sejam adotadas as providências necessárias.
- 1.35.** O procedimento de heteroidentificação complementar será gravado e/ou fotografado e sua gravação será utilizada na análise de eventuais recursos interpostos pelos(as) candidatos(as). As gravações e fotografias **serão devidamente armazenadas no departamento de ensino de cada Campi ou Campi Avançado**, conforme estabelecido pela Legislação vigente.
- 1.36.** Para fins de efetivo registro de imagem, a direção geral de cada campus deverá disponibilizar equipamentos e servidores para orientar, auxiliar e/ou realizar a gravação das imagens em vídeo e/ou fotos, de modo que o registro tenha qualidade suficiente que permita a análise das comissões de recurso, quando for o caso.
- 1.37.** O registro de imagens, tanto gravação em vídeo quanto fotografias, deve ser realizado em ambiente claro, devidamente iluminado, com qualidade suficiente que permita a avaliação por meio da análise das imagens em eventual recurso apresentado.
- 1.38.** Não havendo mais de 1 (um) candidato por vaga, turno e curso, as bancas de heteroidentificação não serão realizadas, em função de todos os candidatos serem classificados pela ampla concorrência, assim não ocorrendo as bancas de heteroidentificação, respeitando os princípios da economicidade e eficiência na administração pública.



MINISTÉRIO DA EDUCAÇÃO  
SECRETARIA DE EDUCAÇÃO PROFISSIONAL E TECNOLÓGICA  
INSTITUTO FEDERAL DE EDUCAÇÃO, CIÊNCIA E TECNOLOGIA DE MATO GROSSO  
DIRETORIA DE POLÍTICAS DE INGRESSO E SELEÇÕES  
EDITAL 34/2024 – VESTIBULAR 2025/1 – CURSOS DE GRADUAÇÃO

**Quadro 1** – Informações das Comissões Permanentes de Heteroidentificação – BHI

LOCAL	SETOR DE ATENDIMENTO	DIAS e HORÁRIOS	E-MAIL/TELEFONE
<u>Campus Alta Floresta</u>	Comissão Permanente de Heteroidentificação do Campus	Segunda-feira a sexta-feira das 8 às 12h das 13h às 17h	<a href="mailto:cph.alf@ifmt.edu.br">cph.alf@ifmt.edu.br</a>
<u>Campus Barra do Garças</u>	Comissão Permanente de Heteroidentificação do Campus	Segunda-feira a sexta-feira das 8 às 12h das 13h às 17h	<a href="mailto:cph.bag@ifmt.edu.br">cph.bag@ifmt.edu.br</a>
<u>Campus Cáceres - Professor Olegário Baldo</u>	Comissão Permanente de Heteroidentificação do Campus	Segunda-feira a sexta-feira das 8 às 12h das 13h às 17h	<a href="mailto:cph.cas@ifmt.edu.br">cph.cas@ifmt.edu.br</a>
<u>Campus Campo Novo do Parecis</u>	Comissão Permanente de Heteroidentificação do Campus	Segunda-feira a sexta-feira das 8 às 12h das 13h às 17h	<a href="mailto:cph.cnp@ifmt.edu.br">cph.cnp@ifmt.edu.br</a>
<u>Campus Confresa</u>	Comissão Permanente de Heteroidentificação do Campus	Segunda-feira a sexta-feira das 8 às 12h das 13h às 17h	<a href="mailto:cph.cfs@ifmt.edu.br">cph.cfs@ifmt.edu.br</a>
<u>Campus Cuiabá - Bela Vista</u>	Comissão Permanente de Heteroidentificação do Campus	Segunda-feira a sexta-feira das 8 às 12h das 13h às 17h	<a href="mailto:cph.blv@ifmt.edu.br">cph.blv@ifmt.edu.br</a>
<u>Campus Cuiabá - Octayde Jorge da Silva</u>	Comissão Permanente de Heteroidentificação do Campus	Segunda-feira a sexta-feira das 8 às 12h das 13h às 17h	<a href="mailto:cph.cba@ifmt.edu.br">cph.cba@ifmt.edu.br</a>
<u>Campus Diamantino</u>	Comissão Permanente de Heteroidentificação do Campus Avançado	Segunda-feira a sexta-feira das 8 às 12h das 13h às 17h	<a href="mailto:cph.dmt@ifmt.edu.br">cph.dmt@ifmt.edu.br</a>
<u>Campus Juína</u>	Comissão Permanente de Heteroidentificação do Campus	Segunda-feira a sexta-feira das 8 às 12h das 13h às 17h	<a href="mailto:cph.jna@ifmt.edu.br">cph.jna@ifmt.edu.br</a>
<u>Campus Avançado de Lucas do Rio Verde</u>	Comissão Permanente de Heteroidentificação do Campus Avançado	Segunda-feira a sexta-feira das 8 às 12h das 13h às 17h	<a href="mailto:cph.lvr@ifmt.edu.br">cph.lvr@ifmt.edu.br</a>
<u>Campus Pontes e Lacerda - Fronteira Oeste</u>	Comissão Permanente de Heteroidentificação do Campus	Segunda-feira a sexta-feira das 8 às 12h das 13h às 17h	<a href="mailto:cph.plc@ifmt.edu.br">cph.plc@ifmt.edu.br</a>
<u>Campus Primavera do Leste</u>	Comissão Permanente de Heteroidentificação do Campus	Segunda-feira a sexta-feira das 8 às 12h das 13h às 17h	<a href="mailto:cph.pdl@ifmt.edu.br">cph.pdl@ifmt.edu.br</a>
<u>Campus Rondonópolis</u>	Comissão Permanente de Heteroidentificação do Campus	Segunda-feira a sexta-feira das 8 às 12h das 13h às 17h	<a href="mailto:cph.roo@ifmt.edu.br">cph.roo@ifmt.edu.br</a>
<u>Campus São Vicente</u>	Comissão Permanente de Heteroidentificação do Campus	Segunda-feira a sexta-feira das 8 às 12h das 13h às 17h	<a href="mailto:cph.svc@ifmt.edu.br">cph.svc@ifmt.edu.br</a>
<u>Campus Sorriso</u>	Comissão Permanente de Heteroidentificação do Campus	Segunda-feira a sexta-feira das 8 às 12h das 13h às 17h	<a href="mailto:cph.srs@ifmt.edu.br">cph.srs@ifmt.edu.br</a>
<u>Campus Tangará da Serra</u>	Comissão Permanente de Heteroidentificação do Campus Avançado	Segunda-feira a sexta-feira das 8 às 12h das 13h às 17h	<a href="mailto:cph.tga@ifmt.edu.br">cph.tga@ifmt.edu.br</a>



MINISTÉRIO DA EDUCAÇÃO  
SECRETARIA DE EDUCAÇÃO PROFISSIONAL E TECNOLÓGICA  
INSTITUTO FEDERAL DE EDUCAÇÃO, CIÊNCIA E TECNOLOGIA DE MATO GROSSO  
DIRETORIA DE POLÍTICAS DE INGRESSO E SELEÇÕES  
EDITAL 34/2024 – VESTIBULAR 2025/1 – CURSOS DE GRADUAÇÃO

LOCAL	SETOR DE ATENDIMENTO	DIAS e HORÁRIOS	E-MAIL/TELEFONE
<u>Campus Várzea Grande</u>	Comissão Permanente de Heteroidentificação do Campus	Segunda-feira a sexta-feira das 8 às 12h das 13h às 17h	<a href="mailto:cph.vgd@ifmt.edu.br">cph.vgd@ifmt.edu.br</a>
<u>Reitoria</u>	Diretoria de Políticas de Ingresso e Seleções	Segunda-feira a sexta-feira das 8 às 12h das 13h às 18h	<a href="mailto:proen.dpi@ifmt.edu.br">proen.dpi@ifmt.edu.br</a> (65)3616-4140

## 2. Dos resultados e da divulgação dos resultados das bancas de heteroidentificação

2.1. A Comissão Local Permanente de Heteroidentificação, por meio da banca de validação da autodeclaração racial constituída para este fim, será responsável pela emissão de parecer **deferindo** ou **indeferindo** a autodeclaração do candidato submetido à avaliação. Para a autodeclaração racial, serão considerados pela CPH:

a) a autodeclaração do candidato como pessoa negra (preta ou parda) no ato da inscrição;

b) a avaliação telepresencial gravada conforme orientação deste edital, considerando o fenótipo negro (preto ou pardo) dos candidatos, sendo avaliado o conjunto de características físicas de pessoa negra, predominantemente a cor da pele, a textura do cabelo, o formato do rosto, conforme critérios apresentados no Anexo XVII intitulado Banca de Heteroidentificação - Aferição da Veracidade da Autodeclaração.

2.2. O candidato não será considerado pessoa negra (preta ou parda) quando:

a) não cumprir os requisitos indicados neste edital;

b) negar-se a cumprir algum dos procedimentos deste Edital, no momento da convocação; e

c) houver deliberação, pela maioria dos membros das bancas da Comissão Local Permanente de Heteroidentificação ou da Comissão Recursal, de que **o fenótipo do candidato** não é da raça negra (pretos e pardos).

2.3. No dia previsto no cronograma (Anexo I) deste edital, o IFMT divulgará o resultado definitivo das bancas de validação da autodeclaração racial pelo Sistema SGC, no site <https://seletivo.ifmt.edu.br>.

2.4. De acordo com o que preceitua este edital o candidato que tiver sua autodeclaração indeferida pela comissão permanente de heteroidentificação deixará de concorrer às vagas de ação afirmativa e passará a constar somente na listagem da ampla concorrência, sendo classificado de acordo com a nota obtida.



## ANEXO XXIV

### ORIENTAÇÕES PARA PARTICIPAR DO VESTIBULAR COM COTA PARA PESSOA COM DEFICIÊNCIA (PcD)

#### 1. Das vagas destinadas às pessoas com deficiência (PcD)

**1.1.** Para concorrer à vaga destinada às pessoas com deficiência (PcD), o candidato deverá, no ato de inscrição, declarar ser pessoa com deficiência (PcD), imprimir, preencher e assinar o Anexo VIII constante deste edital e enviar no Sistema SCG pelo site <https://seletivo.ifmt.edu.br> juntamente com documentação comprobatória, conforme descrito no subitem 1.2.2 deste anexo.

**1.2.** O candidato que, no ato da inscrição, não se declarar pessoa com deficiência (PcD) ou que, declarando-se, não enviar a documentação comprobatória não concorrerá às vagas reservadas, passando automaticamente a concorrer na ampla concorrência.

**1.2.1.** O candidato, além do rito de inscrição detalhado nos item 2 do edital, deverá comprovar, obrigatoriamente, por meio de laudo médico, emitido nos últimos 12 (doze) meses contados da data de publicação deste edital, espécie, grau ou nível de deficiência, com expressa referência ao código correspondente da Classificação Internacional de Doenças (CID) vigente, bem como a provável causa da deficiência.

**1.2.1.1.** Não serão considerados resultados de exames e/ou outros documentos diferentes do descrito no subitem anterior.

**1.2.2.** O candidato à vaga reservada a pessoa com deficiência deverá, obrigatoriamente, enviar no **ato da inscrição** no Sistema SCG pelo site <https://seletivo.ifmt.edu.br>, o requerimento de reserva de vagas (Anexo VIII), preenchido e assinado, com laudo médico, **emitido nos últimos 12 (doze) meses**, assinado por médico especializado na área de deficiência do candidato, atestando o tipo e o grau ou nível da deficiência, bem como a provável causa da deficiência e as limitações impostas pela deficiência, com expressa referência ao código correspondente da Classificação Internacional de Doenças (CID), e ainda, cópia de documento oficial de identidade, impreterivelmente até 23h59 do dia previsto no cronograma (Anexo I) deste edital.

**1.2.2.1.** No caso de candidatos cuja deficiência se enquadra no art. 1º, §1º da Lei 12.764/2012 (Transtorno do Espectro Autista), a validade do laudo médico é indeterminada, não sendo considerada a data de emissão.

**1.2.2.2.** O candidato que não enviar a documentação solicitada, conforme estabelecido no subitem anterior, concorrerá automaticamente à ampla concorrência, não cabendo alegações de desconhecimento.

**1.2.3.** A relação dos candidatos com inscrição deferida para concorrer na condição de pessoa com deficiência (PcD) será disponibilizada no dia previsto no cronograma (Anexo I) deste edital, pelo Sistema SGC, no site <https://seletivo.ifmt.edu.br>.



MINISTÉRIO DA EDUCAÇÃO  
SECRETARIA DE EDUCAÇÃO PROFISSIONAL E TECNOLÓGICA  
INSTITUTO FEDERAL DE EDUCAÇÃO, CIÊNCIA E TECNOLOGIA DE MATO GROSSO  
DIRETORIA DE POLÍTICAS DE INGRESSO E SELEÇÕES  
EDITAL 34/2024 – VESTIBULAR 2025/1 – CURSOS DE GRADUAÇÃO

**1.2.4.** A análise de deferimento ou indeferimento das inscrições para os candidatos que pleitearem concorrer às vagas na **condição de pessoa com deficiência (PcD) levará em consideração tão somente a exigência do subitem 1.2.2 deste anexo.**

**1.3.** O candidato que realizar inscrição e for aprovado em vaga destinada a pessoa com deficiência (L1, L2, L3, L6 e L7), através da lista de aprovados ou de novas convocações decorrentes de vagas não preenchidas, terá a apuração e a comprovação da deficiência com base nos documentos fornecidos pelo candidato, em procedimento de avaliação de laudo médico disciplinado neste Edital.

**1.3.1.** Para efeitos conceituais e de verificação nos processos seletivos para os cursos do IFMT, é necessário observar o disposto no Decreto 3.298/1999, no Decreto 5.296/2004, no Decreto 5.626/2005, na Lei 12.764 /2012 e na Lei 13.146/2015, sendo considerada pessoa com deficiência a que se enquadra nas seguintes categorias:

**a) Pessoa com Deficiência Física:** Pessoa com alteração completa ou parcial de um ou mais segmentos do corpo humano, acarretando o comprometimento da função física, apresentando-se sob a forma de paraplegia, paraparesia, monoplegia, monoparesia, tetraplegia, tetraparesia, triplegia, triparesia, hemiplegia, hemiparesia, ostomia, amputação ou ausência de membro, paralisia cerebral, nanismo, membros com deformidade congênita ou adquirida, exceto as deformidades estéticas e as que não produzam dificuldades para o desempenho de funções (Decreto 5.296/2004, art. 5º, §1º).

**b) Pessoa Surda ou com Deficiência Auditiva:** unilateral total ou bilateral parcial ou total, de quarenta e um decibéis (41 dB) ou mais, aferida por audiograma nas frequências de 500Hz, 1.000Hz, 2.000Hz e 3.000Hz (BRASIL, 1999, art. 4º inciso II e BRASIL, 2023, art. 1º, inciso I).

**c) Pessoa com Deficiência Visual:** Pessoa com cegueira, na qual a acuidade visual é igual ou menor que 0,05 no melhor olho, com a melhor correção óptica; a baixa visão, que significa acuidade visual entre 0,3 e 0,05 no melhor olho, com a melhor correção óptica; os casos nos quais a somatória da medida do campo visual em ambos os olhos for igual ou menor que 60 graus; ou a ocorrência simultânea de quaisquer das condições anteriores (Decreto 5.296/2004, art. 5º, §1º; Lei 14.126/2021, art. 1º).

**d) Pessoa com Deficiência Intelectual ou Mental:** Pessoa com funcionamento intelectual significativamente inferior à média, com manifestação antes dos dezoito anos e limitações associadas a duas ou mais áreas de habilidades adaptativas, tais como comunicação, cuidado pessoal, habilidades sociais, utilização dos recursos da comunidade, saúde e segurança, habilidades acadêmicas, lazer e trabalho (Decreto 5.296/2004, art. 5º, §1º).

**e) Pessoa com Transtorno do Espectro Autista:** É considerada pessoa com transtorno do espectro autista aquela com síndrome clínica caracterizada da seguinte forma:

I - deficiência persistente e clinicamente significativa da comunicação e da interação sociais, manifestada por deficiência marcada de comunicação verbal e não verbal usada para interação social;



MINISTÉRIO DA EDUCAÇÃO  
SECRETARIA DE EDUCAÇÃO PROFISSIONAL E TECNOLÓGICA  
INSTITUTO FEDERAL DE EDUCAÇÃO, CIÊNCIA E TECNOLOGIA DE MATO GROSSO  
DIRETORIA DE POLÍTICAS DE INGRESSO E SELEÇÕES  
EDITAL 34/2024 – VESTIBULAR 2025/1 – CURSOS DE GRADUAÇÃO

ausência de reciprocidade social; falência em desenvolver e manter relações apropriadas ao seu nível de desenvolvimento; e

II - padrões restritivos e repetitivos de comportamentos, interesses e atividades, manifestados por comportamentos motores ou verbais estereotipados ou por comportamentos sensoriais incomuns; excessiva aderência a rotinas e padrões de comportamento ritualizados; interesses restritos e fixos (Lei 12.764/2012, art. 1º).

**f) Pessoa com Deficiência Múltipla:** Pessoa com duas ou mais deficiências descritas no art. 5º, §1º do Decreto 5.296/2004.

**1.3.2. Quem NÃO poderá concorrer ao sistema de reserva de vagas para pessoas com deficiência (PcD).**

**1.3.2.1.** Com base na legislação vigente, **NÃO** poderão concorrer no âmbito do sistema de reserva de vagas destinadas a pessoas com deficiência:

**a) Pessoa com transtornos específicos do desenvolvimento das habilidades escolares (CID 10 - F81):** Transtorno específico de leitura (F810); Transtorno específico da soletração (F811); Transtorno específico da habilidade em aritmética (F812); Transtorno misto de habilidades escolares (F813); Outros transtornos do desenvolvimento das habilidades escolares (F818); Transtorno não especificado do desenvolvimento das habilidades escolares (F819).

**b) Pessoa com dislexia e outras disfunções simbólicas, não classificadas em outra parte (CID 10 - R48):** Dislexia e alexia (R48.0); Agnosia (R48.1); Apraxia (R48.2); Outras disfunções simbólicas e as não especificadas (R48.8).

**c) Pessoa com transtornos hipercinéticos (CID 10 - F90):** Distúrbios da atividade e da atenção: Síndrome de déficit da atenção com hiperatividade; Transtorno de déficit da atenção com hiperatividade; Transtorno de hiperatividade e déficit da atenção (F90.0); Transtorno hipercinético de conduta: Transtorno hipercinético associado a transtorno de conduta (F90.1); Outros transtornos hipercinéticos (F90.8); Transtorno hipercinético não especificado: Reação hipercinética da infância ou da adolescência; Síndrome hipercinética (F90.9).

**d) Pessoa com transtornos mentais e comportamentais (F00 - F99):** Transtornos mentais orgânicos, inclusive os sintomáticos (F00 - F09); Transtornos mentais e comportamentais devidos ao uso de substância psicoativa (F10 - F19); Esquizofrenia, transtornos esquizotípicos e transtornos delirantes (F20 - F29); Transtornos do humor [afetivos] (F30 - F39); Transtornos neuróticos, transtornos relacionados com o "stress" e transtornos somatoformes (F40 - F48); Síndromes comportamentais associadas a disfunções fisiológicas e a fatores físicos (F50 - F59); Transtornos da personalidade e do



MINISTÉRIO DA EDUCAÇÃO  
SECRETARIA DE EDUCAÇÃO PROFISSIONAL E TECNOLÓGICA  
INSTITUTO FEDERAL DE EDUCAÇÃO, CIÊNCIA E TECNOLOGIA DE MATO GROSSO  
DIRETORIA DE POLÍTICAS DE INGRESSO E SELEÇÕES  
EDITAL 34/2024 – VESTIBULAR 2025/1 – CURSOS DE GRADUAÇÃO

comportamento do adulto (F60 - F69); Transtornos do desenvolvimento psicológico (F80 - F89); Transtornos do comportamento e transtornos emocionais que aparecem habitualmente durante a infância ou a adolescência (F90 - F98); Transtorno mental não especificado (F99 - F99).

**e)** Pessoa com deformidades estéticas e/ou deficiências sensoriais que não configurem impedimento e/ou restrição para seu desempenho no processo ensino-aprendizagem que requeiram atendimento especializado.

**f) Pessoa com mobilidade reduzida:** aqueles que, não se enquadrando no conceito de pessoa com deficiência, tenham, por qualquer motivo, dificuldade de movimentar-se, permanente ou temporariamente, gerando redução efetiva da mobilidade, flexibilidade, coordenação motora e percepção (Decreto 5.296/2004, art. 5º, §1º).

#### **1.4. Da documentação exigida para comprovação da deficiência**

**1.4.1.** Candidatos que pretendam fazer uso das prerrogativas que são facultadas à pessoa com deficiência, pela Lei 13.409/2016 e Portaria Normativa 9, de 5 de maio de 2017, deverão entregar também, no ato da matrícula, laudo médico, além de toda documentação original exigida neste edital no momento da inscrição.

**1.4.2.** O laudo médico de que trata o subitem anterior deverá ser apresentado em original e cópia, **emitido nos últimos 12 (doze) meses**, assinado por médico especializado na área de deficiência do candidato, atestando o tipo e o grau ou nível da deficiência, bem como a provável causa da deficiência e as limitações impostas pela deficiência com expressa referência ao código correspondente da Classificação Internacional de Doenças (CID).



## ANEXO XXV

### ORIENTAÇÕES PARA PARTICIPAR DO VESTIBULAR COMO COTISTA INDÍGENA

#### 1. Do procedimento de verificação da autodeclaração dos candidatos indígenas

**1.1.** O candidato autodeclarado indígena, logo após o preenchimento da inscrição pelo Sistema Gestor de Concursos (SGC), deverá enviar o formulário de Declaração de pertencimento étnico (indígena) que se encontra no Anexo XII, devidamente preenchido e assinado, ou um dos documentos apresentados no item 1.2 deste anexo, **no momento da inscrição**, conforme instruções apresentada no Sistema SCG pelo site <https://seletivo.ifmt.edu.br> no local indicado para inserir os anexos.

**1.2.** Os candidatos que se inscreverem para as vagas reservadas às cotas para indígenas nos cursos de graduação do IFMT, para realizar a matrícula e conforme edital, além dos documentos exigidos para os demais candidatos, deverão apresentar para identificação étnica um dos documentos:

- a) Registro Administrativo de Nascimento de Índio (RANI); ou
- b) Registro Administrativo de Casamento de Índio (RACI); ou
- c) Certidão de Registro Civil de Nascimento com identificação étnica; ou
- d) Carteira de Identidade com identificação étnica; ou

e) Declaração de Pertencimento Étnico para pessoa Indígena, conforme modelo do IFMT, assinada por um representante da comunidade (cacique, professores, entre outros membros da comunidade, todos Indígenas), com número de identidade, endereço e telefone de contato (Anexo XII).

**1.3.** O documento deve ser devidamente preenchido, assinado, digitalizado em formato PDF e enviado para a Diretoria de Políticas de Ingresso e Seleções (DPIS), **no ato da inscrição**, pelo Sistema SGC, no site <https://seletivo.ifmt.edu.br>, apresentando as informações de forma legível.

**1.4.** A entrega da via original da Declaração de Pertencimento Étnico para pessoa Indígena será realizada no campus ou campus avançado para o qual se inscreveu, no ato da matrícula, caso seja aprovado.

**1.5.** O candidato indígena que não enviar a documentação especificada, conforme o item 1.1, ou o candidato cuja autodeclaração for indeferida, será considerado **indeferido** e como consequência terá sua **eliminação** da lista de cotas, indo para a lista de ampla concorrência do curso e campus ou campus avançado escolhido.

**1.6.** Para comprovação da veracidade da autodeclaração do candidato como indígena poderá ser realizado, a qualquer tempo, por provocação ou por iniciativa própria da Administração, procedimento de averiguação em que se assegure ao candidato o contraditório e a ampla defesa.

**1.7** O candidato não enquadrado na condição de pessoa indígena, será excluído do vestibular e se tiver sido matriculado, será desligado por ato do Reitor, sem prejuízo de comunicação à autoridade competente para apuração de responsabilidade na esfera criminal sobre a falsidade na declaração.





## ANEXO XXVI ORIENTAÇÕES PARA PARTICIPAR DO VESTIBULAR COMO COTISTA QUILOMBOLA

### 1. Do procedimento de verificação da autodeclaração dos candidatos quilombolas

**1.1.** O candidato autodeclarado quilombola, logo após o preenchimento da inscrição pelo Sistema Gestor de Concursos (SGC), deverá enviar o formulário de Declaração de pertencimento étnico (quilombola) que se encontra no Anexo XIII, devidamente preenchido e assinado, ou um dos documentos apresentados no item 1.2 deste anexo, **no momento da inscrição**, conforme instruções apresentada no Sistema SCG pelo site <https://seletivo.ifmt.edu.br> no local indicado para inserir os anexos.

**1.2.** Os candidatos que se inscreverem para as vagas reservadas às cotas para quilombolas nos cursos de graduação do IFMT, para realizar a matrícula e conforme edital, além dos documentos exigidos para os demais candidatos, deverão apresentar para identificação étnica um dos documentos:

a) carteira de identidade com identificação de participação ou moradia no quilombo; ou

b) declaração de pertencimento ao quilombo, conforme modelo do IFMT, assinada por um representante da comunidade (liderança quilombola, professores, entre outros membros da comunidade, todos quilombolas), com número de identidade, endereço e telefone de contato (Anexo XIII).

**1.3.** O documento deve ser devidamente preenchido, assinado, digitalizado em formato PDF e enviado para a Diretoria de Políticas de Ingresso e Seleções (DPIS), **no ato da inscrição**, pelo Sistema SGC, no site <https://seletivo.ifmt.edu.br>, apresentando as informações de forma legível.

**1.4.** A entrega da via original da Declaração de Pertencimento Étnico para pessoa quilombola será realizada no campus ou campus avançado para o qual se inscreveu, no ato da matrícula, caso seja aprovado.

**1.5.** O candidato quilombola que não enviar a documentação especificada, conforme o item 1.1, ou o candidato cuja autodeclaração for indeferida, será considerado **indeferido** e como consequência terá sua **eliminação** da lista de cotas, indo para a lista de ampla concorrência do curso e campus ou campus avançado escolhido.

**1.6.** Para comprovação da veracidade da autodeclaração do candidato como quilombola poderá ser realizado, a qualquer tempo, por provocação ou por iniciativa própria da Administração, procedimento de averiguação em que se assegure ao candidato o contraditório e a ampla defesa.

**1.7.** O candidato não enquadrado na condição de pessoa quilombola, será excluído do vestibular de ingresso se tiver sido matriculado, será desligado por ato do Reitor, sem prejuízo de comunicação à autoridade competente para apuração de responsabilidade na esfera criminal sobre a falsidade na declaração.